BRUNINI PROTELA CONTAS A MANDO DE LACERDA

Rio, sábado, 28 de dezembro de 1963

Diario Carioca

Fundado em 17/7/1928 por J. E. DE MACEDO SOARES
ANO XXXV — N.º 10.979

BIBLIOTECA NACIONAL

E. U. A. dizem que computador salvou muitos no 'Lekônia'

NOVA IORQUE, MADRI, LONDRES — Um computador eletrônico do Serviço de Guarda-Costas dos Estados Unidos possibilitou o salvamento de grande número de passageiros do navio grego "Lekônia".

Este computador deu a localização exata do navio nove minutos após o telegrafista de bordo ter feito a comunicação de que o "Lekônia" estava se incendiando. Depois de inúmeras operações do computador, foi possível enviar sucessivas mensagens aos Açores.

COMANDANTE FALA

O comandante do "Lekônia" falou, ontem, à imprensa. Disse o capitão Mateos Zarbis, em Madri, que teria sido possível salvar um número maior de passageiros se os navios de salvamento tivessem se aproximado mais do local incendiado.

Zarbis, visivelmente perturbado, disse não ter havido pânico entre os tripulantes do transatlântico e reafirmou ter sido o último a deixar o "Lekônia". Outros membros da tripulação conformaram suas palavras.

INQUÉRITO

Levanta-se grande onda na Inglaterra, visando à instauração do inquérito para apurar todos os detalhes do desastre. A imprensa britânica "exige" o inquérito, afirmando que a maior parte dos passageiros eram inglêses e a viagem fôra organizada na Inglaterra. Representantes do Partido Trabalhista — Patrick Gordon-Walker — fêz exigência no mesmo sentido.

Os últimos dados citam números de 901 sobreviventes 96 cadáveres recuperados e 31 pessoas desaparecidas. (UPI-USIS-DC)

PSD reúne diretório em janeiro

Somente depois do dia 15, quando houver número para deliberar, é que o PSD reunirá o seu diretório nacional para apreciar medidas relacionadas com a convenção partidária que, em março, indicará o sr. Juscelino Kubitschek seu candidato à Presidência da República em 1965.

O sr. Amaral Peixoto, presidente da agremiação, desmentiu, ontem, estivesse marcada reunião do diretório para o dia 6 de janeiro, salientando

(Conclui na 3.ª página)

O possante

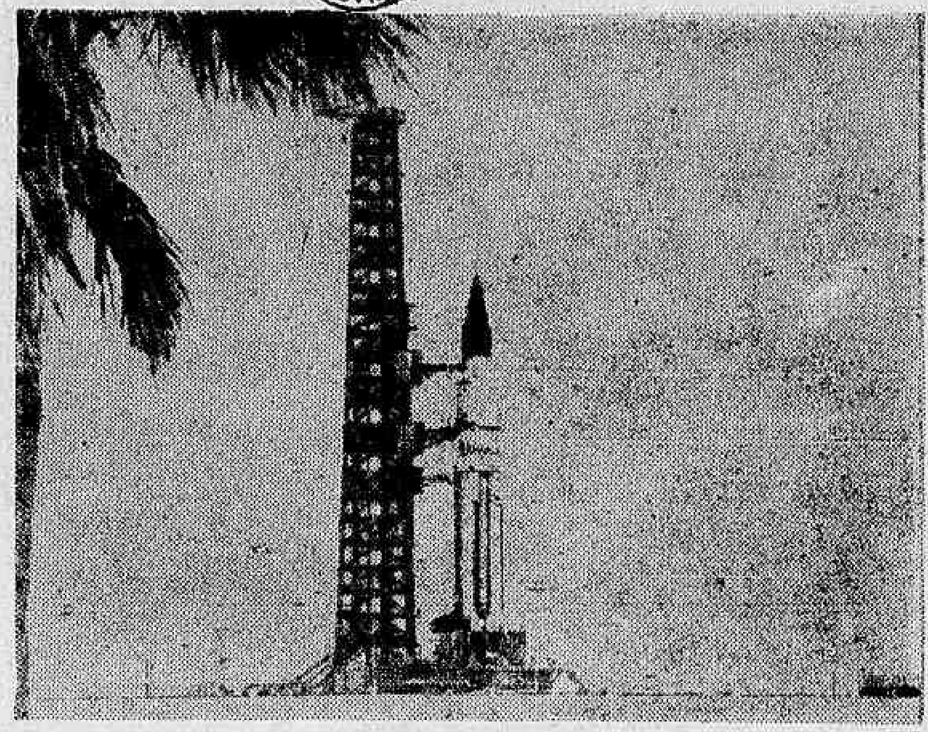

Um foguete dêste tipo partirá brevemente de Cabo Kennedy para colocar uma cápsula tripulada na Lua. Trata-se do "Saturno SA-5", o mais possante projétil dos Estados Unidos, que está sendo testado pelos técnicos para servir de veículo do lançamento de naves espaciais.

Comando do PSD insiste no veto ao decreto da SUPRA

O comando pessedista se reuniu, ontem, durante almôço, na residência do sr. Juscelino Kubitschek e decidiu vetar, por considerá-lo inaceitável apesar da contribuição dada pelo sr. Vieira de Melo ao seu texto, o decreto da SUPRA prevendo a desapropriação de terras situadas às margens das rodovias federais.

O ex-presidente Kubitschek foi encarregado de fazer chegar ao sr. João Goulart o pensamento do PSD sôbre o assunto e, ontem mesmo, durante encontro que durou umas duas horas com o presidente da SUPRA, sr. João Pinheiro Neto, expôs em detalhes, cumpriu sua missão. Segunda-feira, quando estiver com o presidente da República para apresentar-lhe a minuta definitiva do decreto de desapropriação das terras, o sr. Pinheiro Neto lhe comunicará também a advertência pessedista.

Da reunião na casa do senador Juscelino Kubitschek participaram os srs. Amaral Peixoto, Ulisses Guimarães, José Maria Alkmim, Pacheco Chaves e Ranieri Mazzilli, e, nela, foram examinadas, do ponto de vista político do interêsse do partido e do ponto de vista jurídico, as informações disponíveis sôbre a nova deração dada pelo sr. Vieira de Melo (PSD-Bahia) ao decreto solicitado pelo sr. João Pinheiro Neto.

A REVELIA

Aliás, o deputado Vieira de Melo, aquiesceu em trabalhar o decreto preliminar da SUPRA, visando ao expurgo das ilegalidades e das inconstitucionalidades nele consagradas, à revelia da direção pessedista e apenas como contribuição pessoal para para o esfôrço no sentido da correção da atual estrutura rural do país.

Daí a desinformação da direção do partido quanto ao seu trabalho e, apesar disso, da negação de pronto de apoio a êle.

Os chefes do PSD consideram que o decreto, não obstante os aperfeiçoamentos jurídicos introduzidos pelo sr. Vieira de Melo, mantém ainda ilegalidades. Citou-se como exemplo que, assinado o decreto, as terras situadas às margens das rodovias federais explicitadas na medida do Executivo, não poderiam, pelo prazo de dois anos, serem negociadas. Os srs. Ulisses Guimarães e Pacheco Chaves entendem que essa inconstitucionalidade será derrubada pela Justiça, se a ela acorrer qualquer proprietário rural atingido pela providência.

Mas os srs. Ranieri Mazzilli e José Maria Alkmin ponderaram, com a concordância dos srs. Amaral Peixoto e Juscelino Kubitschek, que a partir da assinatura do decreto o ambiente no meio rural seria irrespirável, capaz mesmo de levar a produção agrícola à estagnação. Além do mais, as terras perderiam progressivamente de valor, uma vez que seriam imobilizadas para efeito de transação.

Consideraram os pessedistas, por outro lado, um mero artifício jurídico a declaração de interêsse social, e não de utilidade pública, para efeito da desapropriação. Ou, como afirmou o sr. Ranieri Mazzilli, "não interessa ao proprietário rural saber se suas terras foram desapropriadas por interêsse social ou por utilidade pública, porque o fato importante é que suas terras foram desapropriadas".

(Conclui na 3.ª página)

Carvalho Pinto:

'Em dois anos inflação pode terminar no país'

SÃO PAULO — Uma boa orientação na pasta da Fazenda poderá dominar a inflação em dois anos, sem maiores sacrifícios à economia do país, declarou o prof. Carvalho Pinto à Federação das Associações Rurais do Estado de São Paulo onde estêve em visita, ontem.

— Dois fatos contribuirão, em 1964, para a melhoria da situação econômico-financeira: o govêrno não terá o ônus de comprar muito café, portanto, não terá de emitir, em virtude da safra ser menor do que as anteriores (de 7 a 8 milhões de sacas); a exportação dessas sacas trará recursos substanciais que permitirão a sensível diminuição das pressões inflacionárias. Com isso a taxa de inflação reduzir-se-á a cêrca de 50 por cento, acrescentou.

CRÍTICAS

Ao saudar o ex-ministro, o sr. Clóvis Sales Santos, presidente da entidade, criticou a política governamental com relação à lavoura, acentuando que o govêrno beneficia a indústria em detrimento da agricultura. O sr. Carvalho Pinto fêz dois pronunciamentos, durante os quais afirmou que realizara na Pasta da Fazenda uma política que se fundamentou menos no processo monetário do que naquele da adoção de medidas para o desenvolvimento da produção em todos os setores. Disse que desejava dar um testemunho de fé e de confiança nos destinos do país, «uma vez que nestes últimos meses pude verificar a sua extraordinária capacidade de recuperação.»

CP discorreu, depois, sôbre as medidas financeiras que adotara em favor da lavoura, fixando preços mínimos para o arroz, o feijão, o milho etc; ainda a abertura de créditos para a construção de armazéns e silos, e mais para a compra de milhares de tratores pelo ministro da Agricultura. Referindo-se às emissões por êle realizadas para garantir o crédito ao pequeno agricultor, afirmou que disso se orgulha, concluindo que «essas medidas, dentro do drama financeiro em que vivemos foram suficientes para assegurar o nosso desenvolvimento. É assim que penso como modesto agricultor que sou.»

Paulo VI poderá encontrar Patriarca grego em Israel

CIDADE DO VATICANO — Um representante da Igreja Ortodoxa Grega, o metropolitano de Thiakiron, chegou, ontem, em Roma, para acertar com o Papa Paulo VI um encontro com o Patriarca dessa Igreja por ocasião de sua próxima visita a Jerusalém.

Segundo fontes da Santa Sé, o Papa receberá, hoje o metropolitano. O Patriarca de Constantinopla, que é chefe ecumênico dos 140 milhões de fiéis cristãos da Igreja Ortodoxa Oriental, propôs a "conferência de cúpula" das duas igrejas em princípios dêste mês, depois de anunciar sua Santidade a intenção de visitar os lugares onde se desenvolveu a vida, a morte e a ressurreição de Cristo.

O METROPOLITANO

O Metropolitano, que também acaba de ser designado Arcebispo Ortodoxo de Londres, disse à sua chegada, em uma declaração lida pelo padre Dupré: "Vim a Roma enviado pelo Patriarca Antenágoras e pelo sínodo de Constantinopla para manter contato com o Santo Padre e seus colaboradores com vista a estudar a possibilidade de uma entrevista entre o Papa e o Patriarca Antenágoras em sua próxima visita a Jerusalém".

No escritório do padre Dupré disseram que o próximo passo com vistas a uma conferência dependerá da mensagem que o metropolitano tenha trazido de Antenágoras. O Patriarca oriental vem procurando obter aprovação para a entrevista de tôda a Igreja Oriental. Até agora já a concederam os Patriarcas de Alexandria, Damasco, Jerusalém, Belgrado, Bucareste e a Igreja Independente da Grécia, segundo as últimas notícias. (UPI-DC)

Presidente da AL será alvo de forte campanha

Forte campanha de acusações ao presidente da Assembléia, deputado Raul Brunini, será desfechada pelos deputados da Oposição, tendo em vista a protelação da votação das contas do governador Carlos Lacerda.

O deputado Saldanha Coelho, falando, ontem, sôbre o assunto, responsabilizou o sr. Raul Brunini pela protelação, declarando que o presidente da Casa já renunciou moralmente ao seu mandato, lamentando que não haja meios regimentais de destituí-lo efetivamente do cargo.

PROTELAÇÃO

A partir de hoje será desfechada a campana contra o presidente Raul Brunini, que já foi acusado de estar prejudicando os demais deputados em benefício do sr. Carlos Lacerda, de quem é correligionário e recebe ordens diretas.

É certo que, encerrado o prazo regimental (31 de dezembro), os deputados da Oposição lançarão um manifesto ao povo denunciando as medidas protelatórias encabeçadas pelo sr. Raul Brunini, o que deverá «queimar» o presidente da Assembléia como candidato à sucessão do governador Carlos Lacerda.

RENUNCIOU

Disse, ontem, o deputado Saldanha Coelho, líder do PTB: «O deputado Raul Brunini há muito que renunciou ao seu mandato, sob o ponto de vista moral. Se nós, da Oposição, tivéssemos condições regimentais para destituí-lo, já o teríamos feito.»

Acrescentou o deputado que «o deputado Raul Brunini deixou o interêsse coletivo, apenas para contentar o governador Carlos Lacerda, que não deseja ver suas contas recusadas».

E.U.A.

Cozinheiro quer matar presidente

HARTFORD (Connecticut) — Um ajudante de cozinheiro, desempregado, encontra-se detido em Hartford, por ameaçar de morte o presidente Lyndon Johnson.

James Burns, de 36 anos, declarou que se converteria em «outro Oswald» se não fôsse reconsiderada a sua dispensa — como indesejável — do ser-

(Conclui na 3.ª página)

Assinam três bilhões

Donor M. Lion, diretor da USAID, embaixador Lincoln Gordon e o sr. Genival de Almeida Santos (da direita para a esquerda) assinam o acôrdo.

'Aliança' e BNDE assinam acôrdo: mais de 3 bilhões

Acôrdos num total de três bilhões, seiscentos e noventa e seis milhões de cruzeiros acabam de ser assinados entre o Banco Nacional do Desenvolvimento Econômico (BNDE) e a Agência Internacional para o Desenvolvimento.

Os recursos proporcionados pelos acôrdos permitirão que dois bancos regionais prestem ajuda à pequena e média indústrias nas áreas por êles servidas, além de contribuir para a construção do projeto hidrelétrico das Usinas de Paranapanema e para a concessão de empréstimos de desenvolvimento da fábrica Barber-Greene do Brasil, de São Paulo.

ACÔRDO

Coube aos srs. Lincoln Gordon, embaixador dos Estados Unidos, presidir a solenidade de assinatura do acôrdo, feito na base do programa "Aliança para o Progresso".

Graças a êste acôrdo um mercado de crédito, a longo prazo e a juros baixos é criado para a pequena e média indústria privada com o empréstimo de Cr$ 1.600 milhões ao Banco Regional de Desenvolvimento do Extremo Sul que serve aos Estados do Paraná, Santa Catarina e Rio Grande do Sul.

Outro empréstimo de Cr$ 500 milhões ao Banco de Desenvolvimento de Minas Gerais proporcionará crédito semelhante a êsse Estado.

Um total de Cr$ 1.342 milhões tem por fim ajudar o desenvolvimento hidrelétrica de São Paulo e da região Centro-Sul do Brasil a ser servida pelas Usinas Elétricas do Paranapanema S/A.

A Barber-Greene receberá Cr$ 250 milhões, importância com que esta companhia de capitais brasileiro-americanos produzirá mais equipamento para a construção de rodovias.

Um total de dois milhões de dólares em divisas estrangeiras será economizado pelo Brasil, pois a companhia passará a produzir aqui equipamentos que, de outra forma, teriam de ser adquiridos no exterior.

Segundo os têrmos do acôrdo firmado com o BNDE, em favor dos bancos regionais, sob os auspícios da Aliança para o Progresso, uma escala de prioridades recomenda aos bancos concentrar a aplicação dos fundos no desenvolvimento de indústrias tais como a metalurgia, a produção de ferramentas, equipamentos de eletricidade e comunicações, produtos químicos, fertilizantes e refratários.

Os Cr$ 3.692 milhões proporcionados por êsses acôrdos, sob a égide da Aliança para o Progresso, provêm do chamado "fundo do trigo" da Lei Pública n.º 480, dos Estados Unidos — cruzeiros oriundos da venda de trigo norte-americano ao Brasil, sem necessidade de pagamento em dólares. Êstes fundos, hoje, estão sendo reemprestados ao BNDE a longo prazo, e serão resgatáveis em cruzeiros, à taxa de juros módicos.

Repasse ao BB sobe de 70 para 80%.

Foi elevada de 70 por cento para 80 por cento a percentagem de repasse, ao Banco do Brasil, a que estão obrigados os bancos que negociarem cambiais provenientes da exportação.

Isto, além das quotas de contribuição indicadas na Instrução n.º 240, de acôrdo com o texto da instrução baixada, ontem, pela Superintendência da Moeda e do Crédito.

TEXTO

Eis o texto da Instrução 262:

A Superintendência da Moeda e do Crédito, na forma da deliberação do Conselho, em sessão de hoje, de acôrdo com o disposto no Artigo 3.º alínea «h», e Artigo 6.º do Decreto-Lei n.º 7.293, de 2 fevereiro de 1945, RESOLVE: elevar, de 70% (setenta por cento) para 80% (oitenta por cento), a percentagem de repasse, ao Banco do Brasil S.A., a que estão obrigados os bancos que negociarem cambiais provenientes da exportação de café, além das quotas de contribuição indicadas na Instrução n.º 240, de 14-6-63. Rio de Janeiro, 27 de dezembro de 1963. — Superintendência da Moeda e do Crédito. — a) Luiz de Paula Figueira, Diretor-Executivo Interino.

TEMPO: Instável, período de melhoria.
TEMPERATURA: Estável.
VENTOS: Sul e Este, fracos. Visibilidade moderada a boa.
MÁXIMA: 25.6 (Engenho de Dentro).
MÍNIMA: 17.4 (Santa Teresa e Jardim Botânico).

Brizola fala da briga com David Násser: promete mais

— Os conterrâneos sabem que não sou homem que alimenta ódios, mas, às vêzes, a gente perde o contrôle sôbre os nervos — disse, ontem, o deputado Leonel Brizola, em entrevista exclusiva à TV-Excelsior.

Referia-se o deputado ao incidente ocorrido entre êle e o jornalista David Násser no Aeroporto do Galeão: "Quando vi a figura daquele jornalista, foi para mim como uma provocação. Fui até êle, bati-lhe nas costas para que se virasse, cara-a-cara, pedindo-lhe para que se preparasse para receber o trôco de tudo o que tem dito de mim e dos meus. Então... foi o que vocês sabem" — acrescentou o deputado Leonel Brizola.

REFORMA

Referindo-se, em seguida, à reforma ministerial, disse o sr. Leonel Brizola não estar pleiteando qualquer pôsto específico. "Pleiteamos, apenas, uma revisão de rumos na política do govêrno. A continuar como até aqui, teremos a deterioração e a frustração de todo o povo brasileiro" — disse.

O presidente João Goulart não está satisfeito com os resultados de sua política de conciliação, segundo o deputado. Acrescenta o sr. Leonel Brizola, em sua entrevista à TV-Excelsior, que o povo brasileiro espera do govêrno do presidente João Goulart uma política revolucionária, dentro da legalidade".

INSISTE

Não se dá o sr. Leonel Brizola por satisfeito com o ocorrido no Galeão: "Ainda não estou satisfeito. Násser terá que engolir isto" — declarou, referindo-se ao artigo que, segundo acredita, o jornalista escreverá nas páginas de "O Cruzeiro" da próxima semana.

A entrevista do deputado Leonel Brizola foi realizada, ontem, em Pôrto Alegre, sendo apresentada, ontem mesmo no Rio, em dois horários: às 19 e às 22.40 horas, pela TV-Excelsior, Canal 2.

Você é Contador, Técnico em Contabilidade, Guarda-Livros, Bacharel em Ciências Contábeis ou Contabilista?

Eis um assunto que merece amplo esclarecimento!

É comum denominar-se o Contador de Guarda-Livros, o Técnico em Contabilidade de Contador e, mais comum ainda, dizer-se que é tudo a mesma coisa.

Esta confusão tem servido para estimular a ilegal e injustificada agressão das prerrogativas profissionais do Contador, servindo ainda de instrumento a algumas escolas técnicas que anunciam pomposamente o «CURSO DE CONTADOR» em seus currículos.

Inicialmente deve ser dito que a profissão dos que exercem atividades consideradas «trabalhos técnicos de contabilidade» de acôrdo com as disposições do Decreto-Lei 9.295, de 27 de maio de 1946, foi classificada de «CONTABILISTA», compreendendo CONTADORES E TÉCNICOS EM CONTABILIDADE.

Entre os CONTADORES são inscritos os BACHARÉIS EM CIÊNCIAS CONTÁBEIS E SEUS EQUIPARADOS, portadores de diploma de nível universitário decorrente de curso superior em Faculdades de Ciências Econômicas.

Entre os TÉCNICOS EM CONTABILIDADE estão incluídos os antigos GUARDA-LIVROS e os que concluíram ou concluírem o curso de Técnico em Contabilidade, de nível médio, ministrado em escolas de comércio.

As atribuições profissionais estão reguladas pelos artigos 25, 26 e 28 do Decreto-Lei 9.295, de 27 de maio de 1946, assim redigido:

«Art. 25 — São considerados trabalhos técnicos de contabilidade:

a) — organização e execução de serviços de contabilidade em geral;
b) — escrituração dos livros de contabilidade obrigatórios, bem como de todos os necessários no conjunto da organização contábil e levantamento dos respectivos balanços e demonstrações;
c) — perícias judiciais ou extra-judiciais, revisão de balanços e de contas em geral, verificação de haveres, revisão permanente ou periódica de escritas, regulações judiciais ou extra-judiciais de avarias grossas ou comuns, assistência aos Conselhos Fiscais das sociedades anônimas e quaisquer outras atribuições de natureza técnica conferidas por lei aos profissionais de contabilidade.

Art. 26 — Salvo direitos adquiridos «ex-vi» do disposto no Art. 2.º do Decreto n.º 21.033, de 8 de fevereiro de 1932, as atribuições definidas na alínea «c» do artigo anterior são privativas dos CONTADORES diplomados.

Art. 28 — São considerados como exercendo ilegalmente a profissão e sujeitos à pena estabelecida na alínea «a» do artigo anterior:

a) — os profissionais que desempenharem quaisquer das funções especificadas na alínea «c» do Art. 25 sem possuírem, devidamente legalizado, o título a que se refere o Art. 26 dêste Decreto-Lei.

Regulamentando o Artigo 25, acima transcrito, o Conselho Federal de Contabilidade decidiu, pela Resolução n.º 96, de 13 de dezembro de 1958, Artigos 5.º e 6.º:

«Art. 5.º — São atribuições privativas de qualquer contabilista legalmente habilitado:

1) — Levantamento de balanços;
2) — Cálculos comerciais, financeiros e de custos;
3) — Organização de planos de contas;
4) — Organização de quadros administrativos;
5) — Exame de caixas e bancos; avaliações de débito e crédito;
6) — Assistência aos órgãos dirigentes da emprêsa
7) — CONFERÊNCIA DE CONTAS A RECEBER E CONTAS A PAGAR;
8) — EXAME DE COMPROVANTES;
9) — EXAME DE GASTOS DE QUALQUER ESPÉCIE PARA COORDENAÇÃO DOS LANÇAMENTOS RESPECTIVOS;
10) — Prestação, acertos e ajustes de contas em geral;
11) — ÍNDICES CONTÁBEIS (TODAS AS FORMAS DE CONTABILIDADE)
12) — Orçamentos financeiros e de custos de exportação e importação;
13) — Orçamento de caixa, isto é, apuração dos contrôles de caixa e que digam respeito ao funcionamento da emprêsa;
14) — Análise de custos da produção e da rentabilidade;
15) — CONFERÊNCIA CONTÁBIL DE ESTOQUES;
16) — RECONCILIAÇÃO DE CONTAS EM GERAL;
17) — Confecções de extratos de contas de qualquer natureza ou de qualquer tipo de contabilidade;
18) — Cálculos de reservas de fundos e provisões, de avaliações, depreciações e amortizações;
19) — Apuração e distribuição de lucros;
20) — INVESTIGAÇÕES EM MATÉRIA CONTÁBIL;
21) — ANÁLISE DOS SERVIÇOS QUE DIGAM RESPEITO AOS GASTOS DA EMPRÊSA;
22) — Encerramento de escritas ou contabilidade;
23) — TOMADA DE CONTAS;
24) — ANÁLISE DAS DISFUNÇÕES CONTÁBEIS, ECONÔMICAS, FINANCEIRAS E PATRIMONIAIS;
25) — ANÁLISE DA SITUAÇÃO FINANCEIRA, ECONÔMICA, REDITUAL E AZIENDAL;
26) — ANÁLISE INDUSTRIAL DOS PREÇOS (CONTABILIDADE DE CUSTOS);
27) — Contadoria seccional das repartições;
28) — Quaisquer outros serviços relacionados com os serviços contábeis, não mencionados nos itens acima.

PARÁGRAFO ÚNICO — OS SERVIÇOS MENCIONADOS NOS ITENS: 7, 8, 9, 11, 15, 16, 20, 21, 23, 24, 25 E 26 NÃO PODERÃO SER EXECUTADOS PELOS TÉCNICOS EM CONTABILIDADE DA QUAL NÃO SEJAM TITULARES».

«Art. 6.º — São atribuições privativas de CONTADORES diplomados (inclusive dos «Bacharéis em Ciências Contábeis» e como tais inscritos como «CONTADORES»), e nos Contadores amparados pelas disposições do Art. 2.º do Decreto-Lei n.º 21.033, de 8-2-1932, além das referidas no parágrafo único do Art. 5.º:

1) — Exames de escritas em qualquer campo da atividade profissional, inclusive perícias extra-judiciais e tidas como inspeções normais em qualquer tipo de contabilidade, mesmo quando forem efetuadas por órgãos da Administração Pública;
2) — Peritagens simples;
3) — Exames de escritas em autarquias e entidades paraestatais e extrajudiciais;
4) — Exames extrajudiciais de qualquer natureza, quando se destinarem à apuração de haveres e de qualquer situação da entidade atingida;
5) — Determinação da capacidade econômico-financeira das emprêsas, nos conflitos trabalhistas e de tarifas;
6) — Assistência aos Comissários nas Concordatas e aos Síndicos nas falências;
7) — Assistência aos liquidantes de qualquer massa ou acêrvo;
8) — Verificação de haveres para levantamento de Fundo de Comércio;
9) — Exames e Perícias para constituição, transformação e liquidação de sociedades comerciais de qualquer natureza;
10) — Auditoria pública de Estado, nela compreendida a feita para ou nos Tribunais de Contas, federal, estaduais e municipais;
11) — Assistência aos Conselhos Fiscais das Sociedades por Ações;
12) — Auditoria de Balanços, de contabilidade, de peças contábeis e a auditoria analítica, compreendendo-se como tais serviços, exame sistemático dos registros patrimoniais das emprêsas e entidades, através de pesquisas, investigações, orientação e pareceres, como também investigações de caráter financeiro e contábil;
13) — Elaboração de certificados de exatidão de balanços, de contabilidades e peças contábeis, em forma de auditoria, inclusive cessão, fusão, incorporação e desincorporação de emprêsas;
14) — Perícias judiciais de qualquer natureza, que envolvam matéria contábil;
15) — Regulações e liquidações judiciais e extrajudiciais de avarias grossas ou comuns;
16) — Verificação de haveres;
17) — Quaisquer outros exames, apurações, investigações e perícias judiciais;
18) — Pareceres, laudos e estudos em matéria fiscal;
19) — Estudos sôbre sistemas de contabilidade de qualquer natureza;
20) — Estudos sôbre formas e planos de financiamento.»

Nada mais seria necessário dizer para esclarecer devidamente o assunto e estimular nos jovens o interêsse pelo CURSO SUPERIOR DE CIÊNCIAS CONTÁBEIS, afastando-os dos falsos anúncios que algumas escolas técnicas de comércio exibem em suas fachadas, propondo-se a formar o «CURSO DE CONTADOR», para o que não estão legalmente autorizadas, ludibriando a boa-fé dos alunos e de seus responsáveis.

Colaboração da
ASSOCIAÇÃO PROFISSIONAL DOS CONTADORES DO ESTADO DA GUANABARA
Avenida Presidente Vargas, 436 — 13.º andar

LUTA CESSA EM CHIPRE MAS SITUAÇÃO É TENSA

NICÓSIA, LONDRES, ATENAS — Depois de quatro dias de violentos choques entre grupos das comunidades grega e turca da Ilha de Chipre, a calma voltou em Nicósia e nas demais localidades. A Grã-Bretanha tem o propósito de convocar uma conferência de "paz" para resolver as divergências.

Os últimos acontecimentos podem ser resumidos da seguinte maneira: Grã-Bretanha, Grécia e Turquia, isto é, as três potências que garantem a independência de Chipre, chegaram a um acôrdo sôbre uma ação comum que evite ulteriores desordens; em Ancara, mais de três mil estudantes universitários realizaram ontem um movimento contra a luta; tropas gregas e turcas patrulham as ruas de Nicósia.

CONFERÊNCIA DE PAZ

O propósito de se promover a conferência de "paz" — segundo informantes diplomáticos — foi dado a conhecer pouco depois de informar-se que havia melhorado a situação na Ilha de Chipre.

A paz voltou a reinar logo após ter chegado àquela ilha o primeiro contingente de soldados britânicos, procedentes de bases da Grã-Bretanha.

Sabe-se, também, que a Grã-Bretanha decidiu enviar um outro contingente a Chipre, composto de uns 500 homens, entre soldados e oficiais.

EUA protestam contra o incidente de Berlim

BERLIM — A Embaixada dos Estados Unidos da Capital da República Federal Alemã protestou ante o embaixador soviético na República Democrática Alemã (Alemanha Oriental) contra o homicídio de um refugiado que procurava fugir no dia de Natal de Berlim Oriental à Ocidental.

O refugiado morreu em conseqüência dos tiros que lhe dispararam os guardas comunistas quando estava sôbre a muralha que divide as duas partes de Berlim. Martin Millenbrand, encarregado de Negócios da Embaixada, apresentou o protesto a Pyotr A. Abrasimov, embaixador soviético na Alemanha Oriental.

PROTESTO

O documento que continha o protesto foi entregue à Embaixada situada em Berlim Oriental.

O protesto diz que o homicídio do refugiado, um jovem de 18 anos, chamado Paul Schultz, foi "trágico" e diz que sua causa foi a muralha que os alemães orientais ergueram no dia 13 de agôsto de 1961 para por fim à fuga de alemães orientais à Berlim Ocidental.

Uns dez disparos fizeram os guardas comunistas contra Schultz. O protesto manifesta que disparos como êsse põem em perigo a vida do pessoal do setor norte-americano de Berlim.

Pede-se no documento aos soviéticos que tomem medidas para que não se repitam atos como êsse.

Johnson nomeou comissão para rever ajuda externa

JOHNSON CITY (Texas) — O presidente Johnson nomeou uma comissão de altos funcionários do govêrno para rever o programa de ajuda estrangeira dos Estados Unidos e a participação norte-americana na Aliança para o Progresso.

"Longe de refletir qualquer falta de convicção na necessidade da assistência estrangeira, minha decisão de nomear esta comissão demonstra a minha firme determinação de dar a ês-ses programas uma administração que possibilite maiores benefícios para nossa pátria e para o mundo livre" — declarou o presidente Johnson em comunicado divulgado pela Casa Branca.

NOVO ESPÍRITO

O presidente pediu à comissão que considere o problema da ajuda estrangeira com nôvo espírito, sem se deixar influenciar pelas normas ou disposições precedentes ou existente.

A comissão deverá apresentar suas recomendações ao presidente até 15 de janeiro de 1964.

Disse o presidente que a função da comissão será examinar recentes mudanças, antecipar as necessidades e exigências do futuro e recomendar medidas para tornar mais eficiente a utilização de todos os recursos de assistência estrangeira.

MIGUEL LEUZZI JÚNIOR, "O RADIALISTA DO ANO", HOMENAGEADO PELA "REVISTA DO RÁDIO"

Tradicionalmente, na época dos festejos natalinos, a Rádio Mayrink Veiga, homenageia a crítica radiofônica em um jantar de confraternização — que teve, desta vez, significado ainda maior. E' que, durante o jantar o diretor da "Revista do Rádio", Anselmo Domingues, fêz a entrega do troféu e diploma de "Radialista do Ano" ao presidente da "Rêde Piratininga" (da qual faz parte a Mayrink), sr. Miguel Leuzzi Júnior, distinguido com êsse honroso título. O fundador do vibrante semanário foi também homenageado pelo sr. Miguel Leuzzi Júnior, que, interpretando a gratidão de todo o Rádio pelos relevantes serviços que Anselmo Domingos presta à classe e à valorização e conceito dos radialistas, ofereceu-lhe um cartão de prata. As fotos fixam instantes daquele acontecimento, vendo-se o momento em que se fazia a entrega da lembrança mayrinkiana ao diretor da RR; parte dos jornalistas presentes — e, finalmente, o diretor da Mayrink, Mala Neto, saudando os homenageados e a crítica radiofônica em geral.

INSTITUTO DOS INDUSTRIÁRIOS

DEPARTAMENTO DE ASSISTÊNCIA MÉDICA

AVISO

Acham-se abertas as seguintes concorrências públicas:

DMAP — 112/63 — Relativa à execução de serviços de reforma e ampliação do sistema gerador-distribuidor de vapor da Casa de Caldeiras do Hospital Júlia Kubitschek, em Belo Horizonte, publicada no «Diário Oficial» da Guanabara, de 19-12-63, Parte I, fls. 24.081.

DMAP — 115/63 — Relativa à aquisição de Produtos para Laboratório, publicada no «Diário Oficial» da Guanabara de 23-12-63, Parte I, fls. 24.224.

DMAP — 116/63 — Relativa à aquisição de Produtos para Laboratório, publicada no «Diário Oficial» da Guanabara, de 23-12-63, Parte I, fls. 24.225.

DMAP — 120/63 — Relativa à aquisição de Aparelhagem e Instrumental Técnico, publicada no «Diário Oficial» da Guanabara, Parte I, fls. 24.224, de 23-12-63.

Estado da Guanabara, 26 de dezembro de 1963.

a) GERALDO ANTUNES DE SOUZA
Chefe do DMAP

Menino salvou 5 irmãos

MÉXICO — Encontra-se em estado grave um menino de onze anos que sofreu queimaduras ao salvar seus cinco irmãos menores do incêndio que destruiu sua casa de um compartimento.

Trata-se de Antônio Francisco Raudales, que, segundo informou a Polícia, com grande temeridade atravessou cinco vêzes as enormes chamas para salvar Guillermo, Estela, Rosa, Rufino e Rafael, cujas idades oscilam entre cinco meses e sete anos.

Segundo os pais da família o sinistro deve-se a um ato de sabotagem.

Cardeais se reúnem em Chicago

NOVA IORQUE — No próximo mês de janeiro, seis cardeais — três latino-americanos e três norte-americanos — atuarão como patrocinadores e co-presidentes de uma conferência que se realizará em Chicago para fomentar a amizade e cooperação entre os católicos dos Estados Unidos e da América Latina.

A primeira conferência anual do Programa de Cooperação Católica Interamericana realizar-se-á de 19 a 21 de janeiro, dela participando cêrca de 2.000 pessoas, inclusive sacerdotes, freiras e representantes leigos procedentes das três Américas.

A conferência reflete o crescente entendimento da influência da América do Norte sôbre a América do Sul, e vice-versa — disseram os organizadores do projeto.

Búlgaros contra os EUA

VIENA — Vários milhares de manifestantes búlgaros atacaram ontem a Legação dos Estados Unidos, em Sofia, com pedras, pedaços de carvão e pedaços de gêlo, segundo anunciou a agência de notícias iugoslava "Tanjug", em despachos procedentes de Viena.

A Embaixada norte-americana nesta capital recebeu uma informação de que as janelas da Legação foram quebradas e vários carros norte-americanos tombados em uma manifestação de protesto pelo suposto aproveitamento estadunidense de diplomata búlgaro que agora é julgado por alta traição.

Emissão Francesa

EMISSÃO FRANCESA

PARIS — As novas notas de 10 francos serão postas em circulação a partir do dia 2 de janeiro próximo, segundo anuncia um comunicado do Banco da França. Conforme a tradição estabelecida pela quinta República, segundo a qual as efígies das pessoas ilustres devem figurar nas notas, os novos 10 francos levam a imagem de Viltaire. As de 50 francos, postas em circulação há uns meses, reproduzem a efígie de Racine.

DIÁRIO NO MUNDO

(Condensado da UPI, DPA, ANSA e IPS)

Dólares falsos saiam do Brasil: Argentina

BUENOS AIRES — Dólares falsificados na Alemanha eram introduzidos do Brasil na Argentina, segundo informou a Polícia Federal. As notas falsas eram trazidas por Daniel Perkins Roberts, dono de um campo na província de Santa Fé e membro de uma quadrilha que adquiria fazenda com o produto da venda dos dólares e, em seguida, revendia os animais. A polícia disse que ainda não se sabe qual a quantidade de dólares falsos em circulação, porém que a existência dos mesmos foi descoberta acidentalmente.

O advogado Jorge Mariano Bourre, de 33 anos, foi detido quando se dispunha a roubar o automóvel estacionado e confessou que operava em cumplicidade com o chamado Júlio César Garay. Ao ser vasculhada a residência de Garay foi encontrada uma grande quantidade de dólares falsos, o que permitiu a polícia descobrir o resto da organização, quando três membros da mesma foram detidos.

Greve

BUENOS AIRES — Uma greve geral por tempo indeterminado foi decretada pelo Sindicato de Jornalistas e pela Associação de Jornalistas, que compreende o pessoal de redação, administração e intendência das emprêsas jornalísticas desta cidade. O movimento paredista foi decretado quando, inesperadamente, foram suspensas as negociações para estabelecer as bases do nôvo convênio de trabalho.

Recorde

BUENOS AIRES — Um avião à jacto da "Pan American World Airways" estabeleceu um recorde de vôo sem escala entre Nova Iorque e Buenos Aires ao cobrir a distância em 9 horas e 37 minutos, ou seja, quase uma hora menos que o tempo regulamentar. Alberto Gainza Pa, diretor do matutino "La Prensa" foi um dos 45 passageiros do avião.

Liga Árabe

CAIRO — Com exceção de dois dos países membros da Liga Árabe todos aceitaram a proposta de realizar no dia 13 de janeiro uma Conferência de Cúpula para discutir o propósito de Israel de desviar o curso do Rio Jordão. Os dois únicos países que não contestaram ainda são a Arábia Saudita e o Marrocos. Gamal Abdel Násser, presidente da República Árabe Unida (Rau), foi quem fêz a proposta. Nenhum dêsses dois países mantém atualmente relações cordiais com Násser. O secretário interino da Liga Árabe, Sayed Nofal, disse que o assunto do Rio Jordão era o único do temário porém acrescentou que os presentes à reunião poderiam discutir outros, se assim o desejassem.

Prisão em Berlim

BERLIM — Segundo notícia hoje a Polícia de Berlim Oeste, três berlinenses ocidentais que se encontravam em excursão de recreio no setor Oriental da cidade, foram presos ontem à noite pelas autoridades comunistas. Ignora-se a razão da prisão. Os três, que estavam partindo de Berlim Leste de carro, foram presos pelos guardas da fronteira no pôsto de trânsito da Invalidenstrasse.

Missa no Pólo

NOVA IORQUE — A notícia segundo a qual o cardeal Francis Spellman, arcebispo de Nova Iorque, celebrou a Missa do Galo junto à Base norte-americana "Amundsen-Scott" no Polo Norte, suscitou comentários entusiastas na população novaiorquina. A base encontra-se a 82 quilômetros e meio, em linha reta, do Polo e a mais de vinte mil quilômetros de Nova Iorque.

Sabotagem

LONDRES — Um ato de sabotagem causou um descarrilamento de um comboio de dez vagões com 48 passageiros, na linha Brighton-Londres. Não houve vítimas. Uma cunha de ferro tinha sido colocada nos trilhos.

Cápsulas espaciais

WASHINGTON — Duas cápsulas lançadas pelos EUA em direção do espaciais do tipo "Mariner-C" serão planeta Marte no quadro das pesquisas da NASA. A bordo dos engenhos, cujo pêso será de 250 quilos serão instalados instrumentos capazes de medir a temperatura sôbre a superfície de Marte.

Acôrdo do café

NAÇÕES UNIDAS — O Acôrdo Internacional do Café de 1962 entrou em pleno vigor, quando os Estados Unidos depositaram seus instrumentos de ratificação. O acôrdo já foi ratificado por 20 países exportadores e 12 importadores. Tal pacto, estabelecido na sede das Nações Unidas em 28 de setembro de 1962, fixa as quotas de exportação para os diferentes países e tem o propósito de estabilizar os preços do café no mercado mundial.

Entrevista

MOSCOU — O premier Nikita Kruchev recebeu no Kremlin o chefe do Partido Argelino e da delegação governamental, Hadji Ben Alla, mais os membros Said Mohamed e Mohamed Lebjaqui, entretendo-se com êles em demorada palestra. Participou da entrevista o funcionário da chancelaria Aleksei Kossygin.

Portas em Siena

SIENA — As portas laterais da sede episcopal de Siena dedicadas a Santa Catarina e a São Bernardino serão de autoria do escultor italiano Francesco Messina, o qual modelará os baixos-relevos "in loco". Ele vai começar sua obra no fim de janeiro, sendo prevista a fusão em bronze das portas dentro de cinco ou seis meses.

Batismo

MADRI — A filha do príncipe Juan Carlos e da princesa Sofia da Grécia será batizada no Palácio de Zarzuela. A recém-nascida receberá o nome de Elena Maria Isabel Dominica Desilos. Serão padrinhos o pai do príncipe, pretendente don Juan de Borbon, e sua espôsa, dona Maria de Las Mercedes, que chegaram de Portugal para assistir a cerimônia.

Barco perdido

ESPANHA — Quatro barcos da Armada espanhola se fizeram ao mar em busca de um velho barco de carga espanhol com 37 homens a bordo, desaparecido em viagem de Boston, Massachusetts. O "Castillo Montjuich", de 10.146 toneladas, construído em 1919, devia chegar a 21 dêste mês no pôrto de La Coruña, na Espanha Norte-Ocidental. Foram pedidas às autoridades norte-americanas e portuguêsas que se somem a busca, segundo um porta-voz da Armada espanhola.

O barco, com um carregamento de 9.000 toneladas de trigo, e de propriedade da Companhia "Elcano", do govêrno espanhol, que disse que o barco informou antes de zarpar de Boston que seu rádio tinha dificuldades. Duas fragatas, um cruzador e lança-minas espanhóis partiram para os Açores em busca do "Castillo Montjuich", segundo se anunciou.

Hewlett Johnson

LONDRES — O dr. Hewlett Pohnson, de 89 anos de idade, o aposentado "decano vermelho de Chanterbury", partiu desta cidade para Havana a fim de assistir a primeiro de janeiro os festejos do quinto aniversário do Movimento Revolucionário que depôs o govêrno do presidente Fulgêncio Batista.

Revisão de planos

WASHINGTON — Os Estados Unidos estão revendo o seu programa de foguetes de propulsão nuclear. A Administração Nacional de Aeronáutica e Espaço (NASA) e a Comissão de Energia Atômica (AEC) informaram que o Programa RUVER, modificado, concentrará a maior parte de suas atividades de investigação e engenharia nas operações de terra, com o que serão economizados os milhões de dólares que seriam gastos no aperfeiçoamento dos sistemas de vôos, ficando adiada essa tarefa. Funcionários da NASA disseram que o Projeto KIWI (reator de superfície) não foi modificado, que se continuará trabalhando no NERVA (motor nuclear para foguetes), embora adiando-se seus objetivos de vôo, e que se cancelará o Projeto RIFT (provas de reator em vôo). Em verdade, o RIFT é um projeto tecnológico que não entrou até agora em sua fase material.

E.U.A. no Vietnam

MOSCOU — O primeiro ministro Nikita Kruchev prognosticou que os norte-americanos "serão expulsos do Vietnam do Sul e isso é tão certo como o foram os franceses do Vietnam do Norte e da Argélia". A predição foi feita durante uma recepção oficial que se realizou no Kremlin em homenagem a uma delegação visitante de líderes argelinos, chefiada pelo presidente da Assembléia Nacional Argelinase, Hadj Ben Bella. Ao brindar pelos argelinos na presença do embaixador norte-americano Foy D. Kohler, e do embaixador francês, Maurice Dejean, Kruchev disse: "Não sei quanto tempo tardará, mas os norte-americanos que substituíram os franceses no Vietnam do Sul serão expulsos. "Esse dia chegará, certamente", acrescentou Kruchev.

Viagem de estudos

VALPARAISO, (Chile) — Sob o comando do capitão de navio Francisco Barraza Pizarro partiu para a Antártida uma flotilha integrada pela nave insígnia "Pilôto Pardo" e o patrulheiro "Lientur". A bordo de uma das naves viajam o embaixador chileno Enrique Gajardo, chefe do Departamento de Fronteiras do Ministério do Exterior, e o funcionário da Seção Antártica German Carrasco. Também foram convidados a presenciar a operação dois observadores estrangeiros: Jorge Wason da Divisão Ornitologia do Museu de Historia Natural dos Estados Unidos e o capitão-de-corveta da Armada Brasileira Silvio de Oliveira Martin. Integram a expedição 15 cientistas chilenos, que realizarão diversos estudos naquela zona.

Terrorista

CARACAS — Oito terroristas tentaram incendiar o vice-Consulado inglês em Valência, capital do Estado do Carabobo, situado no Centro do país. A polícia política informou que os terroristas lançaram contra o local gasolina gelatinosa porém foram surpreendidos por agentes da autoridade, com os quais se bateram a tiros. A polícia informou que os atacantes eram comunistas. No local se encontraram três bombas de alta potência explosiva. O vice-cônsul, Phillis Torogood, se encontrava ausente quando ocorreu o ataque.

Equador: Tratado do Rio contra dignidade

QUITO — A Associação "Escola de Direito da Pontifícia Universidade Católica", em carta aberta dirigida ao chanceler Neftali Ponce Miranda, diz que "para o Equador, o êxito da XI Conferência Inter-Americana à realizar-se em Quito não pode ser tão sòmente a demonstração de sua capacidade de organizá-la, senão a de reivindicar na mesma a dignidade ultrajada no Tratado do Rio de Janeiro. Acrescenta a carta aberta que "a conferência inter-americana não é conferência de um govêrno, não é sequer conferência de um país, e conferência de todo um conjunto de Estados, de um sistema jurídico de Estados, que não podem desconhecer ou desinteirar-se do que aconteça na vida interna de cada um dêles".

Adverte por outra parte o documento publicado no diário "El Comércio", que se deve solucionar primeiro o problema particular da nação, com vistas a obter a convivência pacífica inter-americana, que não pode obter-se sacrificando em favor delas elementares princípios de justiça. Prosseguindo, diz ser despojado da sede da conferência poderia ser ofensivo para o país, porém renunciar a ela porque nos querem obrigar a atual de uma maneira determinada, seria um ato que dignificaria a nação. Acrescenta que a Bolívia demonstrou sua personalidade.

CNTI não rompeu com Jango

A Confederação Nacional dos Trabalhadores na Indústria distribuiu, ontem, nota oficial reafirmando que suas relações com o govêrno federal continuam boas, embora lamente o afastamento do sr. Dante Pelacani da direção do DNPS.

A mesma nota, que foi distribuída pela sala de imprensa do Ministério do Trabalho e Previdência Social, acentua que a CNTI sempre manteve uma posição de defesa intransigente dos interêsses dos trabalhadores e do povo, sustentando um diálogo e relações cordiais com o presidente João Goulart.

NOTA OFICIAL

E' a seguinte, na íntegra, a nota oficial distribuída pela Confederação Nacional dos Trabalhadores na Indústria:

"Diante do noticiário dos jornais e das estações de rádio e televisão, de que o movimento sindical brasileiro, principalmente o industriário dirigido pela CNTI, hava rompido com o govêrno do sr. João Goulart, cumprê-nos o dever de esclarecer que tais notícias carecem de fundamento e visam a confundir a posição independente do movimento sindical do nosso país.

Mantivemos sempre uma posição de defesa intransigente dos interêsses dos trabalhadores e do povo, sustentando um diálogo e relações cordiais com o presidente João Goulart, que se fizeram e se fazem necessários ao cumprimento do deve, inerente aos interêsses das entidades sindicais dos trabalhadores.

A CNTI lamenta o afastamento do companheiro Dante Pelacani, secretário geral da CNTI e vice-presidente do CGT, da direção do DNPS, e declara que continuará a lutar pela preservação da representação dos trabalhadores em todos os órgãos colegiados da Previdência Social e pela volta do companheiro Dante Pelacani para diretor do DNPS.

Dentro dêsse espírito já mantivemos conversações com o sr. ministro do Trabalho, que, em nome do presidente da República, já manifestou seu empenho em manter o clima de entendimento e boas relações que interessam tanto ao movimento sindical como ao govêrno.

Tôdas as demais versões sôbre êsses fatos têm apenas o objetivo de especulação e exploração política, que em nada beneficia a luta dos trabalhadores e do povo por melhores condições de vida.

Rio de Janeiro, 27 de dezembro de 1963".

Caio (de CL) quer debater lei federal

O sr. Caio Furtado de Mendonça, subchefe do gabinete do senhor Carlos Lacerda, ofereceu-se para debater com o deputado João Meneses, o projeto, aprovado pelo Congresso modificando a competência dos Estados na cobrança do Impôsto de Vendas e Consignações.

— Essa nova lei, pendente de sanção do presidente da República, trará grandes prejuízos aos Estados de maior industrialização, como é o caso da GB, o segundo parque industrial do país, — afirmou.

PREJUIZOS

— A lei, de autoria do deputado João Meneses, acorrerá, segundo o sr. Caio, à Guanabara, em 64, prejuízo de 20 bilhões. A lei desloca para a competência dos Estados onde se realizam as vendas o direito de cobrar o Impôsto de Vendas e Consignações sôbre os produtos industrializados e mantém a competência para essa cobrança aos Estados produtores quando se tratar de produtos agrícolas. Assim, a GB perderá o direito de cobrar impostos sôbre os produtos fabricados em seu território e continuará a ter direitos a arrecadar sôbre os produtos agrícolas aqui vendidos, acrescentou.

O sr. Caio Furtado enviou, também, telegrama ao jornalista Gilson Amado em que agradece o encaminhamento da sua pergunta formulada ao deputado João Meneses, a respeito do Projeto de Lei Federal, recém aprovado. Finalizando pede que lhe seja dada a oportunidade de debater o assunto na mesa-redonda, televisada ou não.

MVOP aplicou em 63 Cr$ 375 bilhões

Além de investimentos realizados através fundos específicos das autarquias que compõem o sistema administrativo do MVOP, êste aplicou, em 63 trezentos e cinqüenta e sete bilhões de cruzeiros.

Da verba utilizada pelo Ministério da Viação e Obras Públicas, 170 bilhões foram destinados para cobrir o deficit da Rêde Ferroviária Federal que, quando o ministro Expedito Machado assumiu, era de 115 bilhões, decrescendo, em apenas seis meses, para apenas 55 bilhões.

APLICAÇAO

As aplicações de capital do MVOP, em 1963, foram assim destinadas: pavimentação, construção de rodovias (7,4 bilhões); obras de saneamento, abastecimento de água e construção de barragens (24,4 bilhões); obras contra as sêcas, ampliação de açudagem, perfuração de poços e outros investimentos no setor (7,6 bilhões); construções ferroviárias (27 bilhões) obras portuárias (1,2 bilhões); dotações destinadas à Comissão de Marinha Mercante, para cobertura do deficit das emprêsas de navegação, no programa de reaparelhamento e ampliação, bem como na cobertura financeira dos encargos do pôrto do Rio de Janeiro, o MVOP destinou a importância de 6 bilhões de cruzeiros.

Maior plantação de maconha é em Mato Grosso

GOIANIA * O meu Estado tem a maior plantação de maconha do mundo e eu não me orgulho dêste fato.

A declaração foi feita pelo sr. Correia da Costa, governador de Mato Grosso, em entrevista concedida à imprensa goiana. Disse ainda o entrevistado que o seu govêrno vem fazendo severa repressão e que os responsáveis pelas plantações serão punidos sem piedade e processados. (TRP-DC).

Arnon: juiz envia carta dando apoio

José Lisboa da Gama Malcher, juiz sumariante do I Tribunal do Júri do Estado da Guanabara, acaba de enviar carta ao sobrinho do senador Arnon de Melo, sr. Carlos de Melo, lamentando o ocorrido no Senado Federal.

Hipoteca o juiz inteira solidariedade à família do senador Arnon de Melo, declarando, mais, confiar em que a Justiça saberá esclarecer os fatos, provando que o senador não poderia ter agido senão da maneira como agiu.

A CARTA

E' o seguinte o texto da carta:

"Meu caro Carlos de Melo.

Diante da tragédia que se abateu sôbre tua família, envolvendo teu tio dr. Arnon de Melo, apresso-me em trazer-te a solidariedade do amigo ante o amargor que o destino armou aos teus. Conheço a formação moral e a fortaleza que sempre te animou, reflexo seguro de uma família unida e bem formada, em que o exemplo de teu tio é o farol que guia e orienta a todos os teus; a adversidade, entretanto, foi colhê-lo em pleno exercício de um mandato popular, na Casa mais alta do Congresso Nacional, e êle, ofendido em sua dignidade de homem e senador, ante o adversário ferrenho que não titubeara até a audácia de ameaçá-lo se subisse à tribuna, não poderia agir senão como agiu, sob pena de ver cair tôda a estrutura moral e política que em tôda a sua vida construiu com dignidade e honradez.

A sua causa, meu caro Carlos, está entregue à Justiça, representada por um juiz dos mais dignos; espera e confia que a Justiça não há de faltar-lhe, e êle tornará ao convívio dos teus e de seus pares no exercício de um mandato que o povo de Alagoas lhe confiou e em cuja defesa viu-se forçado a proceder na forma em que procedeu.

Eram estas as palavras que precisava dirigir-te para confôrto teu e de tua família, dever de amizade que cumpro com a satisfação de um amigo certo e dedicado.

Envio-te, assim, o meu abraço e as recomendações de minha espôsa a todos os teus.

Do amigo,

(as.) José Lisboa da Gama Malcher, Juiz Sumariante do I Tribunal do Júri do Estado da Guanabara".

COQUETEL DA CICI

A fim de inaugurar suas novas dependências, instaladas na Rua 1.º de Março, 21, em dois pavimentos, a Companhia Imperial Comércio e Indústria reuniu grande número de figuras das mais conhecidas do meio comercial e industrial, além de jornalistas, amigos e convidados da direção geral da emprêsa. Aproveitaram os diretores da CICI os festejos natalinos e de fim de ano, para homenagear também os funcionários que ali compareceram. Usaram da palavra na ocasião o diretor-geral da emprêsa, sr. Madeline Guilherme de Albuquerque, o sr. Osório Albuquerque, e ainda seus filhos e também participantes da diretoria, srs. Maurício Guilherme, enaltecendo seu pai, e Paulo Osório de Albuquerque. O bispo Pedro Mazza foi quem concedeu as bênçãos na solenidade de inauguração fazendo também breve discurso. Na foto, um flagrante da solenidade de ontem, na CICI.

FEDERAÇÃO NACIONAL DOS TRABALHADORES EM TRANSPORTES MARÍTIMOS E FLUVIAIS

COMUNICADO

"Aos Marítimos e ao Povo em Geral"

As Federações Nacionais dos Trabalhadores em Transportes Marítimos e Fluviais e Oficiais de Máquinas, Motoristas, Condutores, Foguistas e Eletricistas em Transportes Marítimos e Fluviais, tornam público as resoluções dos Conselhos de Representantes que em reunião conjunta, deliberaram, em atendimento aos reclamos dos seus representados, servidores das Autarquias, aguardar o pagamento do 13.º Salário, até o dia 30, caso contrário, dia 31 à zero hora entrarão em greve, o pessoal do Lloyd Brasileiro, Cia. Costeira e Transporte da Baía de Guanabara e mantendo os demais trabalhadores marítimos em estado de alerta para qualquer eventualidade. Êste comunicado tem como finalidade esclarecer aos usuários dos Transportes Rio—Niterói das razões desta medida, depois de termos esgotado todos os recursos ao nosso alcance, junto às autoridades competentes para o atendimento do assunto em pauta. Esta resolução é "ad-referendum" do Pacto de Unidade e Ação, para tanto está o mesmo convocado para uma reunião que se processará dia 30 às 16 horas, por determinação do seu Presidente.

Rio, 27 de dezembro de 1963.

ARMANDO MAIA — Presidente F. N. T. T. M. F.

JOSÉ MELLO FARIAS — Presidente F. N. M. C. E.

ENDELEIGH:

Barreto vem com "cinema de verdade"

O produtor e diretor Rex Endeleigh chegou ontem ao Brasil, elogiando o filme "Vidas Sêcas" e afirmando que Luís Carlos Barreto retornará com equipamento "para fazer cinema de verdade".

Endeigh, um dos fundadores da Vera Cruz, lembrou o êxito daquela fita, que mereceu elogios da crítica francesa, e declarou que produzirá, em 664, vários documentários sôbre arqueologia no Líbano e no Egito. Por enquanto vai se dedicar a "O Líder", que satirizará os atuais costumes políticos.

PRÁ VALER

Quanto a Luís Carlos Barreto, que realizou "Vidas Sêcas" Rex Endeleigh disse que voltará ao Brasil com nôvo e moderno equipamento, "para fazer cinema de verdade".

Alimentos novos para a América

Pode interessar muito aos nutrólogos brasileiros as experiências que estão sendo realizadas na Bolívia para utilizar subprodutos tropicais, como a cana-de-açúcar, o cacau, a castanha do Pará, na alimentação humana.

Nesse país, em virtude de experiência do programa de alimentos da Aliança Para o Progresso, o melaço das usinas de açúcar, que antes era queimado ou jogado ao rio, está sendo misturado com leite e trigo e sendo ingerido com muito aceite pelas crianças.

A USAID, utilizando fundos em moeda local, comprou melaço suficiente para alimentar 450.000 pessoas e está fazendo experiências com um pão de mel, no qual entra o produto que anteriormente se pinchava fora.

Em outra tentativa, os resíduos de uma fábrica de manteiga de cacau foram misturados com azeite e melaço e servidos nas escolas. A nova bebida fêz grande sucesso e a Agência americana logo comprou todo o estoque de cacau não comerciável.

Aproveitando as castanhas do Pará da Bolívia estragadas ou que não podia ser exportada, os experimentadores extraíram um óleo de cozinha, fizeram uma pasta semelhante à manteiga de amendoim e produziram um sabão de cozinha de boa qualidade.

EUA vê Brizola na Fazenda e nega ajuda às indústrias

Ao regressar dos Estados Unidos, o sr. Rossini A. de Toledo lamentou, ainda no Galeão, o fracasso dos entendimentos mantidos com o Eximbank, em nome do grupo de industriais que representa.

Disse o industrial que as notícias sôbre a possível indicação do deputado Leonel Brizola para a Pasta da Fazenda tiveram péssima repercussão nos meios financeiros, culminando com a publicação do "programa" do ex-governador gaúcho à frente das finanças do Brasil. O sr. Toledo afirmou que inutilmente tentou anular o pessimismo norte-americano, acrescentando que sentiu a falta de confiança nos rumos da administração governamental do Brasil se generalizando em todos os círculos dos Estados Unidos.

PROBLEMA

Frisou o industrial que os planos de expansão de sua fábrica se acham agora comprometidos face à paralisação dos entendimentos com aquêle estabelecimento de crédito, que já negou também suprimentos à Cia. Siderúrgica Nacional, quando da última vez que por lá estêve o Almirante Lúcio Meira.

QUEREM AJUDAR

Mas os norte-americanos — acentuam — querem nos ajudar. E não só a nós, mas a quem lhes inspire confiança. Cito, por exemplo, o caso do México, onde até bancos particulares emprestam a prazos médios e longos, sem aval do govêrno, e a juros baixos. Isso porque acreditam na seriedade e na estabilidade do regime que lá vigora.

REMESSAS

Concluindo, disse o sr. Rossini Toledo que, embora pareça paradoxal, o anteprojeto da Lei de Remessa de Lucros não causa maiores problemas aos investidores, pois são unânimes em compreender a limitações que quase todos os governos dos demais países opõem à sangria econômica. Todavia, quando se trata do Brasil, os receios são agora multiplicados, pois em meio à confusão que por aqui vai, não podem os norte-americanos avaliar a seriedade do trabalho, supondo, por isso, ser a legislação proposta muito radical e capaz de afugentar, realmente, os que aqui pretendem investir.

MÃO-DE-OBRA

MEC pede programa intensivo

O Ministério de Educação e Cultura acaba de propor ao presidente da República a organização de um programa intensivo de preparação da mão-de-obra industrial.

Este programa deverá ser de âmbito nacional, com a duração de vinte meses, visando dar ao parque fabril maior número de técnicos de nível médio, segundo informou, ontem, o MEC.

PROGRAMA

Destina-se o programa a formar, até 1965, um total de 32.430 operários qualificados; 4.170 técnicos industriais; 4.155 auxiliares técnicos; 3.100 agentes de mestria, e 2.310 docentes, instrutores e encarregados de treinamento.

Exposição do ministro Júlio Sambaqui fala, ainda, da formação de dactilógrafos (em Brasília) e jovens do sexo feminino para atividades domésticas. O total de beneficiados com o programa será de 50.061 técnicos.

Djakarta recebe delegação de 48 países para GANEFO

Representantes de 48 países se reuniram em Djakarta (Indonésia)) para participar do Congresso do Conselho da GANEFO, que acaba de ser encerrado.

Após prolongados debates, todos obedecendo aos princípios de franqueza e cortesia, como determina o "Musjawarah", os delegados dêsses países divulgaram, agora, os resultados da reunião.

RESULTADOS

Deliberaram os congressistas:

1 — Prestar homenagem de profundo agradecimento a S. Exa. o dr. Sukarno, presidente da República da Indonésia, pelo êxito sem par dos Primeros Jogos da GANEFO, o que se deve principalmente aos constantes e incansáveis esforços do govêrno e povo indonésios. 2 — Formular um voto de agradecimento a S. Exa. o dr. Sukarno, presidente da República da Indonésia, conferindo-lhe o título de "Fundador e Presidente Honorário da GANEFO". 3 — Expressar inteira satisfação com o grande êxito alcançado pela Primeira Reunião da GANEFO, organizada pela Indonésia, e realizada em Djakarta, entre 10 e 22 de novembro de 1963. 4 — O Congresso da GANEFO passa a denominar-se Congresso do Conselho da GANEFO, tornando-se seus participantes membros efetivos do Conselho da GANEFO, e toma neste ato a resolução de adotar as normas submetidas pelo Comitê Preparatório e conforme proposta apresentada peal delegação indonésia. 5 — O atual Comitê Preparatório recebe neste ato o título de Conselho Executivo por decisão unânime do Primeiro Congresso do Conselho da GANEFO, sendo admitidos mais dois membros representando países latino-americanos, ou sejam, México e Cuba, e ficando portanto assim constituído o quadro integral de seus membros: presidente — Maladi, Indonésia; vice-presidente do Setor Ásia — Huang Chung, China; vice-presidente do Setor África — Adtoung, República Árabe Unida; vice-presidente do Setor Europa — Karken Akhemetov, URSS; vice-presidente do Setor América Latina — a ser designado; secretário honorário-tesoureiro — gen. de brigada D. Ashari, Indonésia.

MEMBROS

CAMBODIA — Principa Sisowath Essaro;
CUBA — Rafael Cambo;
CEILAO — Julian;
GUINE — Cisse Fade;
IRAQUE — Ismail Mohamed Ismail;
IUGOSLAVIA — Djokic Dragomir;
MALI — Benguro Coulibal;
MEXICO — Luís Spota;
PAQUISTAO — Chulam Chan;
VIETNAM — Ngo Luan.

6. Consolidar a posição da GANEFO com o estabelecimento de uma Organização Desportiva Internacional Permanente, com sede permanente eb Djakarta, Indonésia.

7. O Congresso decide outrossim que serão estabelecidos Comitês Continentais da GANEFO para a Ásia, África, América Latina e Europa, bem como Comitês Nacionais da GANEFO, sediados em cada um dos países membros.

8. O símbolo e a bandeira usados durante a realização dos Primeiros Jogos da GANEFO foram aprovados pelo Congresso como símbolo e bandeira oficiais da GANEFO, em caráter permanente, conforme especificado nas normas adotadas.

9. Fica estabelecido que a organização dos Segundos Jogos da GANEFO, a serem realizados em 1967, ficará a cargo da República Arabe Unida.

10. A República da China fica designada como alternativa à República Arabe Unida para a organização e realização da próxima reunião dos Jogos da GANEFO.

11. Foi outrossim decidida a aprovação do relatório apresentado sôbre os preparativos para os Primeiros Jogos da GANEFO, conforme submetido pelo secretário honorário-tesoureiro.

Mangabeira com Jango: monopólio

O professor Francisco Mangabeira, ex-presidente da Petrobrás, enviou telegrama ao presidente João Goulart solidarizando-se com o govêrno pela decretação do monopólio estatal para as importações de óleo cru.

Dis o telegrama:

"Apresento a V. Exa. os meus parabéns pela recente assinatura do decreto do monopólio da importação de petróleo e derivados pela Petrobrás, coroando, assim, uma fase da luta, em que tanto participamos e cujo objetivo final é o integral monopólio estatal do petróleo e a plena emancipação econômica do Brasil".

Tomou posse o nôvo diretor da Caixa Econômica

O sr. Hélio Nunes Guedes tomou posse ontem, à tarde, no cargo de diretor da Carteira de Hipotecas da Caixa Econômica Federal do Rio de Janeiro, substituindo o sr. Francisco Duque de Mesquita, requisitado para servir no Gabinete da Presidência da República.

O nôvo diretor da Caixa Econômica é do Rio Grande do Sul, onde organizou a Caixa Econômica Estadual. Tem 37 anos, e, a seu pedido, a solenidade de posse foi simplificada ao máximo.

Pela manhã, o sr. Hélio Nunes Guedes tomou posse, no Ministério da Fazenda, e às 16 horas foi realizada a solenidade de transmissão do cargo, no gabinete da presidência da Caixa Econômica, presentes o sr. Jerônimo de Castilho, presidente da CE, e outros membros do Conselho Administrativo.

A Carteira de Hipotecas tem a seu cargo os empréstimos hipotecários realizados pela Caixa Econômica, em particular o financiameno para compra de casa própria. O nôvo chefe do gabinete da Carteira, indicado pelo sr. Hélio Nunes Guedes, é o procurador da CE, Roberto D'Avila Costa.

Júlio Barbosa

COMPLETA, hoje, 80 anos de idade o nosso eminente confrade Júlio Barbosa, que há poucos dias foi eleito presidente da Associação dos Jornalistas Aposentados.

Júlio Barbosa, que iniciou suas atividades jornalísticas como revisor em "O País" passou depois para a "Gazeta de Notícias", ingressando, finalmente, no "Jornal do Comércio", no qual até hoje colabora.

Funcionário do Senado Federal, atuou como secretário de Quintino Bocaiúva e de Pinheiro Machado. Quando êste desapareceu, tornou-se secretário de Antônio Azeredo, seu substituto na vice-presidência do Senado. Conviveu na intimidade com outros grandes vultos da República, como Rio Branco, Tavares de Lira, David Campista, Hermes da Fonseca, Alexandrino de Alencar, Félix Pacheco, Lindolfo Color, Getúlio Vargas e Medeiros Neto.

Eleito senador estadual em Pernambuco, a revolução de 1930 o surpreendeu nessas funções. Amigo dos chefes da revolução vitoriosa, que lhe ofereceram posições de relêvo na nova situação, nada aceitou, preferindo manter-se solidário com os seus amigos "decaídos". A reconstitucionalização de 1933 o reconduziu ao cargo que mantinha na Secretaria do Senado. Quando do golpe de 1937, foi-lhe oferecida uma posição importante, que também recusou, alegando que o golpe dissolvera o Senado, de cujo vice-presidente era auxiliar de confiança.

A reconstitucionalização de 1945 fêz de Júlio Barbosa o diretor-geral da Secretaria do Senado, por escolha unânime da Mesa e sob aplausos de todos os funcionários. Em 1949, aposentou-se, por limite de idade, recebendo, então, uma manifestação consagradora por parte do plenário, cuja sessão foi dedicada a exaltar os méritos e os serviços do funcionário modelar.

Quer como homem de imprensa, quer como servidor público, quer como homem da sociedade, Júlio Barbosa se tem portado sempre com urbanidade, inteligência e probidade, possuindo por isso um vasto círculo de amigos e admiradores.

A Associação dos Jornalistas Aposentados está de parabéns, por haver escolhido uma figura da categoria profissional e moral de Júlio Barbosa para exercer a sua presidência, que êle saberá dignificar, como dignificou todos os cargos que exerceu.

CONCLUSÕES DA PRIMEIRA PÁGINA

Comando do PSD...

DECRETO SO

Os dirigentes pessedistas admitiram a possibilidades de discussão em tôrno de um decreto expropriatário, desde que especificasse as áreas passíveis de desapropriações. Isto é, o decreto deveria apontar uma a uma as áreas que seriam atingidas pela desapropriação.

Tal como está o decreto da SUPRA, refeito pelo sr. Vieira de Melo, a especificação não existe: o primeiro decreto considerará de interêsse social tôdas as terras localizadas num raio de 10 quilômetros às margens das rodovias federais, cujos eixos são também explicitados. Decretos posteriores, decorrentes do primeiro, é que citarão uma a uma as propriedades rurais dentro dessa faixa que serão desapropriadas.

Os racionais da cúpula pessedista é claro: se tôdas as terras que margeiam as estradas federais forem declaradas de interêsse social e, dentre elas, algumas realmente passíveis de desapropriação em razão do seu não aproveitamento adequado, tôdas serão atingidas pela desvalorização e levadas à imobilidade para efeito comercial.

E' contra êsse "processo de terrível desvalorização", no dizer do sr. Juscelino Kubitschek ao sr. João Pinheiro, que o PSD se insurge e declara inaceitável o decreto da SUPRA melhorado pelo sr. Vieira de Melo.

DISPOSIÇÃO

O sr. João Pinheiro Neto, que ontem mesmo conferenciou, com o sr. Juscelino Kubitschek, declarou serem importantes as restrições declaradas pelo PSD ao projeto de decreto da SUPRA. Por isso, tratará de levá-las imediatamente ao presidente João Goulart, a quem os pessedistas solicitaram que chegasse o pensamento exato do partido.

Mas o presidente da SUPRA declarou que o sr. João Goulart, e êle, pessoalmente, não estão dispostos a recuar. O objetivo perseguido pelo decreto é, mesmo, o de imobilizar as terras que margeiam as estradas federais para efeito de comercialização, sustentando que "não é possível admitir que valorizadas por rodovias construídas com impostos que o povo todo paga terras sejam incluídas no processo de especulação".

Na segunda-feira, o decreto da SUPRA será levado ao sr. João Goulart, provàvelmente no Rio, ao mesmo tempo em que o sr. João Pinheiro se desincumbirá da missão que lhe foi confiada pelo sr. Juscelino Kubitschek.

PORTA ABERTA

O PSD, ainda de acôrdo com a comunicação feita ao sr. João Pinheiro Neto pelo senador Kubitschek, está disposto a examinar com o govêrno outras fórmulas para solucionar o problema, inclusive por via parlamentar. Os pessedistas, entretanto, não avançaram nenhuma fórmula como sugestão, apenas deixando aberta a porta para entendimentos futuros, na eventualidade de não ser assinado o decreto pretendido pela SUPRA para a desapropriação de terras às margens das rodovias.

Cozinheiro quer...

viço militar. Prêso e levado ao comissariado federal, Burns deixou de pagar a fiança de 3.500 dólares, permanecendo detido até que seja julgado, no dia 31.

BÊBADO

O ajudante de cozinheiro encontrava-se em estado de embriaguês quando prêso. O juiz Joseph Blumenfeld designou o advogado Edward Sewartz para defendê-lo, enquanto que o promotor público John Adams afirmou que Burns teve «problemas mentais» no Exército e após sua dispensa.

PSD reúne diretório...

que «tomei conhecimento dessa reunião apenas pelos jornais.»

Informou que, ontem, reuniu-se com pessedistas, na residência do sr. Juscelino Kubitschek, para exame de questões relacionadas com a propaganda eleitoral do ex-presidente, como candidato em potencial em 1965. Estiveram presentes representantes do PSD de São Paulo, segundo informou.

O sr. Amaral Peixoto se esquivou de comentar sôbre o decreto da SUPRA, de desapropriação de terras às margens das rodovias federais, reformulado pelo deputado pessedista Vieira de Melo, salientando que «não se deve opinar, em matéria, de tão grande importância, a não ser diante de fato concreto.»

Academia homenageia presidente da C.E.

O presidente da Caixa Econômica Federal, sr. Jerônimo de Castilho, foi agraciado pela Academia Brasileira de Letras com a medalha "Machado de Assis", pelos relevantes serviços prestados à instituição. A solenidade de entrega realizou-se no salão da Academia, como parte das festividades que assinalaram a posse da Diretoria da ABL, presidida pelo acadêmico Austregésilo de Ataíde. Ao efetuar a entrega da medalha, o nôvo presidente da ABL destacou a contribuição da Caixa Econômica Federal para a difusão da cultura e a valorização social dos homens de letras.

PANAIR TRANSPORTA SOBREVIVENTES DO LAKONIA

Seguiram viagem pelo jato da "Panair", de Lisboa para Atenas, cinquenta sobreviventes do transatlântico grego "Lakonia", incendiado recentemente a 300 milhas da Ilha da Madeira. Tal fato constitui motivo de prestígio para a aviação comercial brasileira, pois foi a "Panair", entre todos os transportadores europeus, a escolhida para êsse vôo. Salientamos que é a primeira vez que uma aeronave brasileira pousa em território grego.

Brincaram de JK-65 com Ademar

S. PAULO — O governador Ademar de Barros ficou sèriamente irritado e mandou instaurar inquérito para apurar o autor de uma brincadeira que o deixou, inclusive, adoentado.

Um desconhecido desenhou na ante-sala do seu gabinete o dístico: JK-65. A reportagem afirmou o governador bandeirante em tom indignado: "isto é uma autêntica provocação". (TRANS-DC).

BANCO DE OPERAÇÕES MERCANTIS S. A.

EM SUA NOVA FASE DE EXPANSÃO OFERECE OS SERVIÇOS DE TODAS AS SUAS CARTEIRAS

RUA DA ASSEMBLEIA, 85

TEL. EXPED. - 42-5596 — RIO DE JANEIRO

Diario Carioca — Rio de Janeiro, sábado, 28 de dezembro de 1963

As boas perspectivas

EM declarações feitas, perante a diretoria da Federação das Associações Rurais do Estado de São Paulo que o recepcionava, o professor Carvalho Pinto mostrou-se plenamente otimista quanto às possibilidades de recuperação financeira do país. Assinalou serem das mais promissoras as perspectivas econômicas para o próximo ano, as quais facultariam ao govêrno uma restrição nas emissões de moeda, a par de proporcionarem um largo incremento da produção agrícola com o conseqüente amortecimento do ritmo de elevação dos preços dos principais produtos.

Nada indica que o ex-ministro das Finanças esteja fazendo afirmações desvinculadas do pleno conhecimento da situação. Não é do seu feitio, e o fato de não mais estar à frente dos negócios econômico-financeiros do país acrescenta uma circunstância de isenção aos seus prognósticos, baseados sempre no pleno conhecimento dos dados principais.

Mostrou que o fortalecimento das cotações do café no mercado internacional significará um enorme desafôgo nas pressões internas sofridas por todo grave desequilíbrio na balança cambial. E mais do que isso: a drástica redução sofrida pela safra cafeeira libertará os cofres da União dos pesados encargos com o seu financiamento em cruzeiros. Ao mesmo tempo, os estoques de café acumulados pelo IBC — e que respondem em grande parte pelo processo inflacionário — serão então disponíveis para a exportação, acarretando assim diretos benefícios ao Erário.

Afirmou ainda que, apesar da disciplina monetária instalada por êle no Ministério da Fazenda, nenhuma das grandes obras a cargo do govêrno federal deixou de receber o necessário amparo. Essas obras, sintetizadas na abertura e pavimentação de importantes rodovias, na instalação de centrais elétricas, no funcionamento de usinas siderúrgicas, como as da Usiminas, da Cosipa e da Ferro e Aço, são outros tantos fatôres a colaborar decisivamente para a melhoria das condições financeiras do país, já no próximo ano. Prevê o sr. Carvalho Pinto que a taxa de inflação se reduza em 64 de 50 por cento da incidência registrada neste ano que finda.

Não temos por que duvidar que as medidas tomadas quando da sua gestão na Pasta das Finanças tenham os sucessos previstos, a curto e longo prazo. Sempre assinalamos aqui que tais medidas certamente alcançariam os seus objetivos de correção, de acôrdo, aliás, com a sua natureza de providências saneadoras exigidas como um remédio para a situação enfrentada. Se o plano traçado fôr mantido, como parece que será, teremos atenuadas as conseqüências da inflação que muito justamente alarma o país.

Esperamos, entretanto, que os êxitos à vista não sirvam para que os nossos legisladores continuem a persistir na insensata reação às reformas de base, único instrumento capaz de dar consistência à melhoria econômica que as providências de emergência assegurarem. Sem o que as boas perspectivas, que se abrem ao país no futuro próximo, cedo estarão convertidas em novas horas de apreensão e desespêro.

Crime imperdoável

O SR. PEDRO Aleixo, líder da minoria, homem de mãos limpas, em seu relatório na CPI do IBAD estigmatizou as atividades dessa organização suspeita, que desembolsou e ainda desembolsa milhões e milhões para influir na vida política brasileira.

Os nossos colegas de "O Globo" divulgaram, anteontem, com estardalhaço, a íntegra do discurso em que o ibadeano-mor, deputado João Mendes, atacou o relatório do sr. Pedro Aleixo.

A certa altura de seu discurso, diz o sr. João Mendes:

"Onde, em que dispositivo legal, está previsto ilícito de qualquer natureza no ato de democratas se reunirem para, com recursos seus, particulares, auxiliar a campanha de concidadãos que, se eleitos, defenderiam os princípios democráticos? O IBAD exerceu um direito, praticou um ato perfeitamente lícito, ao receber e empregar contribuições de pessoas físicas ou jurídicas para auxiliar a propaganda eleitoral de candidatos cujas idéias coincidem com as do seu programa."

Não é crime reunirem-se brasileiros para arrecadar recursos destinados a custear campanhas políticas. Mas é crime — e crime imperdoável — ocultar sistemàticamente a origem dêsses recursos.

Por que o sr. João Mendes silencia sôbre a origem dos recursos utilizados pelo IBAD? E por que os jornais que recebem as vultosas verbas de publicidade do IBAD não exigem que êste indique com precisão as suas fontes de financiamentos?

O que se diz...

...QUE as "festas" mais vendidas êste ano foram, sucessivamente, vestuário, perfumaria, aparelhos eletro-domésticos e brinquedos...

•

...QUE a nossa indústria automobilística já bateu aproximadamente 870.000 veículos, devendo em 1964 romper a barreira do milhão...

•

...QUE no próximo domingo Norma Bengell deverá chegar ao Rio acompanhada do seu noivo...

•

...QUE os clubes do interior resolveram afinal reajustar o valor dos seus craques, acabando com os bons negócios de certos empresários...

•

...QUE no próximo dia 19 de março será inaugurada na Lagoa a Igreja de S. José, em estilo modernista e com vidros "rayban"...

•

...QUE a infeliz idéia de obrigar o uso dos faróis baixos fracassou à vista da reação dos motoristas profissionais da Guanabara...

•

...QUE as dívidas das Prefeituras de Petrópolis, Teresópolis e Friburgo já atingem a cêrca de 280 milhões de cruzeiros, esperando os seus dirigentes as rendas do verão (jôgo também?) para saldarem êsses compromissos...

Prospèridade

OS profetas de calamidades certamente ficaram decepcionados com êste ano de 1963. É que vai acabar dentro de poucos dias e nada do que êles previram de catastrófico aconteceu. Ao contrário, tivemos um Natal «próspero e feliz», como dizem os cartões de «festas». O Comércio carioca, por exemplo, vendeu quase o dôbro de 1962. Em São Paulo e outros Estados verificou-se o mesmo. Isso é índice de prosperidade e bem-estar. Constitui prova de que na ceia tradicional não faltaram as castanhas e que os chinelos das crianças não ficaram vazios na noite magna da Cristandade. Os chefes de família puderam dar os presentes que dêles esperavam os seus entes queridos.

Todos êsses fatos demonstram que não diminuiu a taxa de crescimento da renda nacional. Apesar das distorções inflacionárias, o produto cresceu e se constatou melhor distribuição das riquezas. A verdade incontestável é que se ampliou o número dos brasileiros que recebem maiores rendimentos. Os empregos se diversificaram e também foram ampliados. Essas são as realidades que desmentem os sombrios prognósticos dos derrotistas.

Carta do Leitor

Infância merece maiores cuidados de todos nós

O MUNDO de hoje, escreve o leitor Armando de Morais, já tomou consciência do problema complexo que representa a criança. Todos os esforços estão convergindo para ela, numa busca de atendimento de suas maiores necessidades nos campos moral, físico e intelectual.

— Muito se tem feito aqui no Brasil, mas muito existe ainda por fazer. Como exemplo, cita o sr. Armando de Morais, o problema da alimentação da criança que tem fome.

MARTIRIZADOS PELA FOME

"Milhões de seres pequeninos martirizados pela fome ou pela carência de certos elementos componentes da alimentação, que são vitais para o surgimento de uma infância sadia e forte, estão morrendo no Brasil e em muitas áreas subdesenvolvidas do planêta.

Prossegue o leitor:

— "Esta é uma campanha que deveria merecer preferência absoluta nas plataformas dos futuros candidatos à Presidência da República.

Deveria mesmo, friza o leitor, ser a meta preferencial do atual govêrno, pois que, todos nós, estamos obrigados a colaborar com as entidades que buscam o bem-estar da infância que deve ser protegida fora de qualquer consideração de credo religioso, merecendo ser assistida em tôdas as dificuldades e em condições de tornar-se capaz de exercer no futuro o papel que dela esperamos. Sòmente ajudando-a nas enfermidades, no amor à família e à pátria é que estaremos colaborando para um mundo pacífico"

Segundo o leitor o Brasil deveria introduzir a chamada *mutualidade materno-infantil.*

Trata-se de uma associação mútua de mães ricas e pobres com a finalidade precípua de ajudar o binômio mãe e filho desprotegidos.

Foi Possineau, na França, o pioneiro de tal idéia. Essa mutualidade foi criada para permitir às mulheres gestantes uma ajuda em dinheiro nas últimas semanas da gravidez, assegurando-lhes o repouso imediato imposto pelo seu estado. Algum tempo depois surgia na França, a chamada Lei Strauss, que facultava à mulher gestante o repouso remunerado. E daí por diante em todos os centros civilizados da Europa e do Continente norte-americano instituiu-se uma vasta rêde de mutualidade materno-infantis.

— Aqui na Guanabara, por exemplo, cada bairro, como Copacabana, Ipanema, Leblon, Botafogo, Penha, Madureira, etc., poderia ter a sua mutualidade materno-infantil, avocando a si o compromisso de ajudar o binômio mãe e filho das suas imediações. O auxílio poderá ser em víveres, roupas, remédios, livros, lápis, utensílios domésticos, brinquedos, que serão reconstituídos e distribuídos às crianças pobres do bairro e entidades, finalizou o sr. Armando de Morais.

S. A. DIARIO CARIOCA

Fundado em 17 de julho de 1928

Propriedade da S.A. DIARIO CARIOCA

Sede: Av. Rio Branco, 25 — Sobreloja

Diretor-Presidente: DANTON JOBIM

Diretor-Tesoureiro: ULYSSES MARINHO

Diretor-Comercial: ZELIO VALVERDE

Presidência	43-6465
Gerência	43-3014
Secretaria	43-5539
Chefia de Redação	43-5574
Chefia de Informações	43-3930
Administração ..... 23-4437 e	23-4643
Publicidade	23-3939
Revisão	23-4472
Esporte	23-4472
Polícia ..... 23-3239 e	23-5082
Circulação	23-3662
Oficinas	43-5609

Brasília: Redação do DC-BRASILIA — Av. W-3 — Quadra 8 — Sobreloja — Plano-Pilôto — Tels.: 2-1833 2-1838 2-6700 e 2-6077

São Paulo: Barão de Paranapiacaba, 61 — 4.º andar — Grupo 24 — Telefones. 32-5841 e 35-6286

Belo Horizonte: Av. Afonso Pena, 774 — 3.º andar — Salas 308-310 — Telefone 4-8844

Niterói: Av. Amaral Peixoto, 60 — Sala 911 — Telefones: 2-7393 e 2-2844

Pôrto Alegre: Rua Vig. José Inácio, 368 — 14.º andar — Conj. 1404

ASSINATURAS:

Semestral	Cr$ 2 200,00
Anual	Cr$ 4 000,00
(Outros países)	
Semestral	Cr$ 4 000,00
Preço do exemplar:	
Dias úteis	Cr$ 20,00
Domingos	Cr$ 30,00

Alessandrini quer reforma constitucional no Chile

CARLOS PRAT ECHAURREN

O presidente chileno garante que não pretende o direito da reeleição para tirar proveito pessoal da reforma, pois está cansado do cargo. Alega que o Chile não pode ser bem administrado em apenas cinco anos. O Congresso não recebe bem a idéia de um presidente poder ficar no poder por uma década. Alessandrini examina a possibilidade de um plebiscito e impõe condições políticas para lutar pela reforma constitucional no país.

SANTIAGO — Ao completar os cinco anos de seu mandato como presidente do Chile, Jorge Alessandrini fêz uma exposição das realizações de seu govêrno nesse período e anunciou sua intenção de alterar a Constituição do país. Simultâneamente, fêz uma ressalva no sentido de que não pretende, com essa iniciativa, facilitar sua reeleição. Apesar de sua imensa popularidade, Alessandrini confirmou sua retirada da vida política, dizendo: "Conto os dias, as horas e os minutos para deixar de ser presidente. Estou sinceramente cansado do lugar".

A reforma constitucional que Alessandrini pretende realizar permitirá a reeleição do presidente da República, o que, atualmente, é impossível. A sua pretensão não é, porém, sem obstáculos. A sua concretização depende da aprovação majoritária do Congresso Nacional. No Chile, não são muitos os parlamentares que aprovam a idéia de um chefe de govêrno de exercer o mandato por uma década. O próprio Alessandrini admite que "se apresentar o projeto agora, êle vai ser recusado pelo Legislativo".

RAZOES DA REFORMA

O presidente chileno esclarece que a reforma constitucional é importante porque um chefe de govêrno não pode executar boa tarefa administrativa, no curto período de um mandato. O tempo necessário para efetuar as grandes mudanças de base, que são imperativas no Chile é dilatado. Um programa iniciado dentro de uma curta gestão de cinco anos, pode fàcilmente, ser abandonado ou alterado por um sucessor na presidência. Dessa forma, afirma Alessandrini, não é possível planejar-se o desenvolvimento econômico e social do Chile e a longo prazo.

Contràriamente ao que ocorre em muitos países, a decisão de efetuar-se a reforma constitucional, através de um plebiscito, teve de ser abandonada no Chile. As leis do país só permitem êsse tipo de consulta popular em casos muito particulares e especificados.

CONDIÇOES

Diante da barreira do Congresso à idéia, Alessandrini parece estar disposto a realizar um movimento popular que possa exercer pressão sôbre a opinião dos legisladores. Entretanto, afirma que só poderá fazer isso se cessarem, desde já, todos os movimentos políticos que estão procurando lançá-lo à reeleição presidencial, uma vez que não deseja que a conjuntura política nacional se estruture de tal maneira que êle não possa se retirar, o quanto antes, da vida pública.

Outra condição que Alessandrini considera necessária para pleitear a reforma constitucional é que o seu próximo sucessor vença as eleições por maioria absoluta, a fim de que seja justificada sua oportunidade de duplicar, no futuro, o seu mandato. O presidente chileno anunciou que, dessa maneira, só apresentará o seu projeto de reforma já redigido e elaborado após a definição do pleito eleitoral que se aproxima. (FNS para o DC)

Fôrças britânicas para preservar a paz em Chipre

NICOSIA, Chipre — Continuam chegando tropas britânicas para reforçar as operações de manutenção da paz realizadas pelas fôrças combinadas gregas, britânicas e turcas, depois de quatro dias de violenta luta entre as comunidades grega e turca da ilha.

As fôrças combinadas estão sob o comando do major-general britânico P. S. Young.

O presidente Makarios disse, pelo rádio, que havia aceito uma proposta do general Young para a restauração da ordem na ilha.

A fôrça tripartite entra em ação depois de urgentes conversações em Whitehall.

DECLARAÇÃO

Foi divulgada uma declaração que informa que o primeiro-ministro Sir Alec Douglas-Home convocou uma reunião de ministros para discutir a situação de Chipre.

"O secretário do Exterior, o chanceler do Erário, o ministro da Defesa, o ministro da Aviação, o secretário de Estado para o Ar e o ministro sem pasta Lord Carrington estiveram presentes. Os consultores assistiram à reunião" — disse a nota. E continuou:

"Os ministros examinaram a iniciativa tomada pela Grã-Bretanha como co-signatária do Tratado de Garantia de 1960. Como resultado, o govêrno da República de Chipre aceitou uma oferta para que as fôrças da Grã-Bretanha, Grécia e Turquia postadas em Chipre e colocadas sob comando britânico o assistam em seus esforços para assegurar a preservação da cessação de fogo e a restauração da paz.

"As fôrças britânicas no momento em Chipre, que estão disponíveis para tomar parte na restauração da lei e da ordem, são o 1.º Gloucester e 3.º Greenjackets e o regimento da RAF.

"Essas unidades estão sendo substituídas nas áreas básicas soberanas por um esquadrão blindado da Líbia e um batalhão da reserva estratégica na Grã-Bretanha, de acôrdo com os planos existentes para a proteção das áreas básicas soberanas e do aeroporto de Nicósia.

"O govêrno britânico está, ainda tentando fazer real a possibilidade de tornar disponíveis os bons ofícios das potências garantes a fim de ajudar a resolver as dificuldades das quais surgiu a presente situação". (BNS-DC)

Um mês de govêrno Lyndon Johnson

B. WIERBIANSKI

WASHINGTON — Já em sua quarta semana na Casa Branca, o presidente Lyndon Johnson conseguiu desfazer quaisquer dúvidas que existiam quanto à sua capacidade de liderar os Estados Unidos e o bloco ocidental de nações. Observadores diplomáticos e políticos em Washington acham que se Kennedy não tivesse exigido em ter na vice-presidência um homem de gabarito presidencial, os Estados Unidos estariam sofrendo agora um sério impacto e desprestígio mundial. Kennedy foi além disso. O ex-presidente familiarizou e atualizou Johnson com todo o processo administrativo e político. Dessa forma, o atual líder é um homem que não precisa aprender para poder governar.

O teste à capacidade de Johnson foi ainda maior porque logo após sua posse o país entrou num tradicional período de feriados para celebrar a Ação de Graças. A vida política e administrativa quase parou por completo. Só nos últimos dias é que o novo presidente conseguiu atuar dentro de um clima de atividades pròpriamente normal. Entretanto, nesse curto período, os assessores técnicos, políticos e militares da presidência não têm escondido seu alívio pelo progresso de Johnson como presidente. Seus ajudantes mais diretos afirmam que êle já está pronto para desencadear, se necessário, um contra-ataque atômico com a precisão que Kennedy já havia adquirido. Pode também conferenciar com qualquer líder internacional sôbre problemas de cúpula política internacional e enfrentar os problemas que herdou de seu antecessor no campo interno da política econômica e bem-estar social dos Estados Unidos.

J. F. K. e L. B. J.

Apesar da confirmação oficial dada por Johnson quanto à continuação da política de seu antecessor, o antigo e o atual líder não são idênticos. Lyndon Johnson é considerado como bem mais conservador do que Kennedy. Entretanto, como se desejando contrariar êsse conceito, o presidente tem tomado precauções especiais a fim de demonstrar ao povo estadunidense que não adotará um atitude conservadora na política de legislação social que foi tão atendida por Kennedy. Sua atitude é idêntica à do ex-líder no caso do racismo, inclusive porque há perigo de repercussões externas se o seu govêrno desatender essa questão. Vários representantes africanos na ONU, por exemplo, responderam à afirmação de Adlai Stevenson de que a discriminação continuaria a ser erradicada, dizendo: "Vamos esperar para ver".

A grande diferença entre os dois presidentes é a de estilo e temperamento pessoal. Êsse fator é visto como o mais forte no sentido de alterar gradualmente para novos rumos a política norte-americana. Kennedy era um intelectual de Harvard e sua ação sempre sofreu a influência dessa formação. Johnson é um homem com um longo passado político e uma mente das mais práticas e realistas possíveis. Kennedy via uma meta e depois seu custo. Johnson não raramente vê o custo e aquilata a meta pelo custo. As previsões são de que o corte dos impostos internos do país que Kennedy estava preparando para 1964, não mais será aprovado.

UNIAO IRÔNICA

As primeiras semanas de Johnson na presidência jjá confirmam um fato que é visto nos Estados Unidos com certa ironia. O nôvo chefe do govêrno está conseguindo manipular, com maior facilidade do que Kennedy, o congresso em Washington para que o mesmo aprove a política do seu antecessor. Kennedy que não contava com a tarimba e a influência de Johnson junto à maioria dos legisladores. O atual presidente tem ainda uma segunda vantagem. A morte de Kennedy causou uma unificação de tôdas as representações partidárias dentro do congresso, a qual facilita muito a tarefa do govêrno executivo do país e de convencer o legislativo de aceitar seus desejos. Johnson percebeu isso cedo e agora tira o maior proveito possível do fato para obter a aprovação de projetos que causavam formidáveis barreiras políticas para Kennedy. Johnson recuperou a maior parte do impulso político, social e econômico dos Estados Unidos, combinando dois elementos sob uma fórmula: utilização dos sentimentos trazidos sôbre o povo, o congresso e o mundo, pela morte de Kennedy, em combinação com sua imensa influência pessoal no campo político nacional. O resultado é uma política agressiva e prática, dentro das linhas que os norte-americanos e o mundo aprovaram quando Kennedy as lançou. — FNS para o D. C.).

Moreira de Azevedo, cronologia

ROBERTO MACEDO

MANUEL Duarte Moreira (de Azevedo) nasceu a 7 de julho de 1832, em Itaboraí, Província do Rio de Janeiro, filho do médico Manuel Duarte Moreira de Sousa e Azevedo e D. Maria Dulce Querubina de Azevedo (segundas núpcias desta; primeiras, com João de Abreu Sodré), irmão de D. Maria Dulce Duarte Moreira, Manuel Antônio Duarte de Azevedo e D. Joaquina Dulce Duarte Moreira; Manuel Antônio, futuro Conselheiro Duarte de Azevedo, foi dispensado de provas finais no Pedro II, por haver obtido primeiro prêmio em todos os anos (na política, Ministro da Marinha e da Justiça).

Moreira de Azevedo, o autor de "O Rio de Janeiro", colou grau em 1852, como bacharel em ciências e letras pelo então Imperial Colégio de Pedro II.

Em 1858 colou grau de doutor em medicina, na Escola de Medicina do Rio de Janeiro.

Ainda em 1858 publicou a tese de doutoramento, "Da respiração nos vegetais e de sua influência na atmosfera".

Também nesse ano de 1858 tomou posse como médico adjunto do Corpo Policial da Côrte, cargo que deixaria em 1863, ao ingressar no magistério oficial.

Não chega a constituir problema cronológico o primeiro trabalho literário, intitulado "Romances" e impresso sem data; assinado "Dr." Moreira de Azevedo, deve ser de 1859, porque se doutorou em fins de 1858 e passou a inserir data nos livros posteriores a 1860.

Estão no mesmo caso de trabalhos sem data, impressos provàvelmente em 1859, "Descrição de alguns edifícios da cidade do Rio de Janeiro" e o romance "Amor e fatalidade".

1860 é ano fecundo: — romances "A arca da família", "Amor de mãe", "Por um triz", "Honra e ciúme", "Madalena" e talvez a comédia "O senhor meu tio".

Em 1861, "Ensaios Biográficos", primeira obra de timbre nitidamente histórico.

Entre 1861 e 1867 saem os cinco volumes de "Pequeno panorama ou descrição dos principais edifícios do Rio de Janeiro".

Em 1862 ingressou como sócio no Instituto Histórico e Geográfico Brasileiro.

Prestimosa e ininterrupta sua colaboração no Instituto: — 1863, membro da comissão subsidiária de História; 1864 a 1870, comissão de admissão de sócios, também secretário suplente de 1867 a 1870; 1871, comissão de pesquisa de manuscritos; 1872, secretário suplente e comissão de Arqueologia e Etnografia; 1873, idem; de 1874 a 1877, comissão de admissão e de 1878 a 1882, comissão subsidiária de História, permanecendo sempre secretário suplente; de 1882 a 1886, primeiro secretário e membro da comissão até 1891; de 1892 a 1894, comissão subsidiária de História; de 1895 a 1892, de biografias; 1892, de pesquisas de manuscritos.

Aqui não incluímos sua colaboração bibliografia na Revista do Instituto. Abrange, salvo engano, de 1865 a 1901.

—o—

Um ano depois de admitido no Instituto Histórico, portanto em 1863, conquistou o cargo de professor de História Geral, no mesmo Colégio onde recebera grau de bacharel.

No cargo permaneceria até 1888, ano de sua jubilação, respeitado e estimado pelos discípulos, conforme depoimento espontâneo de um dêles — e dos mais ilustres:

> "... a História Universal chegava a alunos por intermédio do Dr. Moreira de Azevedo, pela bondade para os alunos o *Vovó*, médico e bacharel em letras, ao qual a crônica do Rio de Janeiro ficou devendo grandes serviços" (Escragnolle Dória, "Memória Histórica do Colégio de Pedro II, 190).

Em 1864 deu a lume o "Compêndio de História Antiga"; edições sucessivas em 1866, 1875, 1876 1883.

O exercício do magistério não interrompe êsse ritmo de trabalho, um ou mais livros por ano, quase sem discrepância: — em 1867 encetou a impressão de "Faculdade de Medicina do Rio de Janeiro. Memória Histórica", só concluída no ano seguinte, quando também apareceria "Lourença de Mendonça. Episódio dos tempos coloniais"; — em 1869, "Mosaico Brasileiro"; — em 1870, "Os Francêses no Rio de Janeiro".

Rematada em 1870, a guerra do Paraguai inspirou-lhe "Rio da Prata e Paraguai. Quadros Guerreiros", em 1871, sobrevindo "Criminosos Célebres" em 1872, "Curiosidades" em 1873, "Homens do Passado. Crônica dos séculos XVIII e XIX" em 1875.

—o—

1877 assinala o ponto culminante na orografia intelectual de Moreira de Azevedo: — surge "O Rio de Janeiro", dois alentados volumes, hoje clássicos na especialidade.

Parece haverem extenuado o autor, que só em 1881 volta às vitrinas das livrarias com "Apontamentos Históricos".

Daí para o final, produção em espasmos: — em 1884, "Musa Popular" e "História Pátria. O Brasil de 1831 a 1840"; em 1895, "A Estatua do General Osório (divulgação póstuma em 1958, pelo Diretor do Arquivo Nacional, Dr. E. Vilhena de Morais); em 1897, "Biografia do Barão do Rio Doce"; em 1899, "No Tempo do Rei"; em 1900, "Descobrimento do Brasil" (memória premiada) e "Biografia do Conselheiro Manuel Francisco Correia".

Morte a 8 de abril de 1903, na cidade do Rio de Janeiro.

Mercados & Cotações

MOEDAS

O mercado ontem funcionou calmo com as seguintes taxas no fechamento:

	Venda	Comp.
Dólar	1.230,00	1.220,00
Paralelo	1.225,00	1.215,00
Libra papel	3.440,00	3.395,00
Convênio (URSS)	620,00	600,00
Convênio (Outros)	590,00	570,00
Dólar fiscal	—	583,45

Câmbio Livre

	Venda	Comp.
Dólar	620,00	600,00
Libra	1.736,868	1.677,840
Franco francês	126,834	122,442
Franco belga	12,475	12,012
Libra	1,002	0,966
Libra chinesa	1.736,868	1.677,840
Coroa sueca	119,660	115,560
Coroa dinamarq.	85,786	82,593
Libra irlandesa	1.652,826	1.593,948
Coroa norueg.	86,955	83,850
Peseta	10,664	10,020
Escudos	21,886	20,880
Schilling	24,304	23,220
Pêso argentino	5,270	4,500
Pêso uruguaio	41,540	34,200
Marcos	156,333	150,990
Florim	172,577	166,710
Franco suíço	143,995	139,050

OURO-FINO

O Banco do Brasil comprava a grama de ouro-fino à base de .... Cr$ 675,1632 e vendia a Cr$ 697,6708.

VALORES

A Bôlsa de Valores trabalhou ontem, em condições bastante animada e acusou negócios desenvolvidos em diversos papéis em atividade. As apólices da União, as estaduais e municipais ficaram sem alteração. As ações do Banco do Brasil acusaram alta, as do Bovista baixaram e as dos demais ficaram inalteradas. As ações das companhias Brinquedos Estrêla preferenciais, Cimento Aratu, Aços Vilares, Artex preferenciais, Paulista de Roupas, Brahma ordinárias, Moinho Santista e Tecidos Nova América nominativas estiveram em alta e ficaram mais calmas. As ações das companhias Siderúrgica Nacional, Mannesmann, Belgo Mineira, Brahma preferenciais, Mineração da Trindade, Arno preferenciais, Mesbla portador, Lojas Americanas, White Martins e Tecidos Nova América portador fecharam fracas e em baixa, com os demais inalterados. Foram vendidos durante os trabalhos 612.316 títulos, no valor de Cr$ 1.094.621.918,00. Venderam-se letras de câmbio na importância de Cr$ 134.185.015,00, letras do Tesouro na de Cr$ 10.845.350,00 e letras de importação na de Cr$ 5.587.425,00. O índice BV da Bôlsa, foi fixado em 349, com baixa de 3 pontos.

MÉDIA S/N DOS TÍTULOS PARTICULARES DA BÔLSA DO R. DE JANEIRO

27-12-63	26-12-63	19-12-63	12-12-63	Dezembro de 1962
2.252	2.272	2.921	2.089	1.671

(Elaborado pelo: Serviço Nacional de Investimentos Ltda.)

Vendas realizadas ontem

	LETRAS DO TESOURO:	
550	Emissão 27-6-63	53,00
290	Idem, 19-8-63	63,00
1670	Idem, 23-8-63	63,00
2010	Idem, 23-9-63	63,00
2600	Idem, 14-10-63	63,00
1360	Idem, 20-6-63	63,00
1560	Idem, 8-8-63	63,00
1250	Idem, 10-8-63	65,50
[illegible]	Idem, 2-9-63	66,00
1360	Idem, 15-9-63	63,00
[illegible]	Idem, 14-10-63	66,50
	LETRAS DE IMPORTAÇÃO:	
[illegible]	[illegible] 16-12-63	81,50
[illegible]	[illegible] 18-12-63 — Rec.	72,50
	[illegible]	
[illegible]	[illegible] (53)	240,00
	ESTADUAIS:	
21	Minas — Dec. 9.511 c/juros pagos até outubro de 1961	740,00
15	Minas — Port. — 7% — Dec. 9.661 — c/juros pagos até outubro de 1959	780,00
56	Idem — Dec. 9.716 — c/juros pagos até outubro de 1960	796,00
49	Dec. 10.246 — c/juros pagos até outubro de 1961	740,00
5	Dec. 10.997 — c/juros pagos até abril de 1963	690,00
15	Minas — Port. — 1.ª Série — c/c julho de 1963	150,00
731	Idem — 2.ª Série — c/c outubro de 1963	131,00
465	Idem — 3.ª Série — c/c setembro de 1963	130,00
2930	Emp. Munc. — Lei 820 — P/A	630,00
1236	Idem	690,00
346	Minas 1934 — 1.ª Série	132,00
262	Idem — 2.ª Série	132,00
249	Idem	132,00
7551	Emp. Munc. — Lei 820 — P/A	700,00
2450	Idem	710,00
2	Emp. Munc. — Lei 820 — P/A	650,00
80	Idem	670,00
20	Idem	690,00
1096	Lei 14	680,00
1217	Idem	700,00
	TÍTULOS DE RENDA PROGRESSIVA:	
7	Títulos de Renda Progressiva do Estado da Guanabara	125.000,00
	BANCOS:	
100	Boavista	1.100,00
100	Idem	2.000,00
200	Brasil	2.500,00
2031	Idem	2.550,00
670	Idem	2.600,00
500	Lowndes	1.300,00
	COMPANHIAS:	
4166	Seguros Cia. Nordeste de Seguros	200,00
100	Seg. Sagres	400,00
	TECIDOS:	
190	D. Olne Cia. de Tec.	
	Aurora - Ord. - Nom.	2.500,00
125	Idem — Pref. — Port.	2.500,00
100	Fáb. Tec. D. Izabel — Pref.	1.700,00
272	Idem	1.750,00
930	Idem	1.800,00
200	Nova Amér. — Nom.	2.100,00
17	Idem	2.000,00
300	Idem — Port.	2.700,00
43797	Acisa S. A. Com. e Ind.	1.000,00
1324	Aços Vilares	3.100,00
34	Arno — Pref.	900,00
237	Idem	920,00
250	Idem	930,00
140	Idem	950,00
235621	Alberto S. A. Imp. e Exp.	200,00
600	Aurea Brasileira Agro-Pecuária — Port.	500,00
1500	Borghoff — Pref.	185,00
70000	Brasileira de Carbureto de Cal do — Por. — Ord.	5.890,00
500	Brasileira de Roupas — c/d.	1.300,00
300	Idem	1.400,00
535	C. Industrial	140,00
2089	Cerv. Brahma — Ord.	6.400,00
172	Idem	6.450,00
20	Idem	6.750,00
200	Idem — Pref.	6.650,00
3775	Idem	6.700,00
950	Idem	6.750,00
100	Idem	6.780,00
2296	Idem	6.000,00
2543	Idem	6.850,00
200	Idem	6.800,00
391	Idem	6.900,00
86	Idem	7.000,00
947	C. S. Cruz — Port.	5.900,00
4375	Idem	5.950,00
9292	Idem	6.000,00
704	Idem	6.350,00
365	Idem	6.100,00
15	Idem	6.300,00
70	Idem	6.200,00
240	Cimento Aratu	9.800,00
301	Idem	10.000,00
150	COLORTEC de Tintas S. A.	2.000,00
500	Comércio de Ferragens Imperial	1.000,00
10000	Citrosuco Paulista Indústria e Comércio	1.000,00
515	D. Santos — Port.	138,00
3000	Idem	140,00
12500	Dist. de Auto Peças Dautop.	1.000,00
10000	Engenharia de Sistema e Automação — Ord.	2.150,00
180	Fáb. de Art. Têxteis Artex — Pref.	1.560,00
1200	F. Brasileiro	2.700,00
1137	Idem	2.750,00
4418	Idem	2.800,00
100	Hime Com. e Ind.	1.806,00
20	Industrial e Agrícola Santa Cecília	140,00
1000	Kibon — Ord.	1.400,00
1150	Idem	1.450,00
100	Idem	1.500,00
225	L. Americanas	3.400,00
15	Idem	3.450,00
400	Idem	3.500,00
72	Idem	3.550,00
1300	Idem	3.600,00
50	Idem	3.700,00
1954	Manuf. de Brinq. Estrêla — Pref.	2.100,00
300	Idem	2.000,00
250	Idem	2.150,00
928	Mesbla — Pref.	4.450,00
7173	Idem	4.500,00
2710	Idem	4.550,00
842	Idem	4.600,00
320	Idem	4.700,00
1315	Idem	4.800,00
57	Idem	4.850,00
6946	Minas S. Jerônimo — Ord.	50,00
600	Idem — Pref.	50,00
2732	Mineração da Trindade	2.300,00
300	Idem	2.350,00
1146	Idem	2.400,00
250	Idem	2.450,00
736	Moinho Santista	2.550,00
300	Paulista de Roupas	1.100,00
5000	Petrobrás	320,00
5000	Retífica A. Pinheiro	1.000,00
24592	S. Paulo Alpargatas	330,00
4500	Idem	335,00
3050	Idem	340,00
100	Sid. Belgo Mineira — Portador	5.470,00
19300	Idem	5.500,00
802	Idem	5.550,00
2069	Idem	5.600,00
253	Idem	5.650,00
9	Idem	5.700,00
20	Idem — Rec.	5.450,00
1817	Idem — c/d Parc.	5.400,00
21	Sid. Mannesmann — Ord.	4.700,00
925	Sid. Mannesmann — Pref.	4.500,00
30	Sid. Nacional	3.000,00
362	Idem	4.000,00
200	T. Janer	1.560,00
69	Vale do Rio Doce — Nom.	6.160,00
160	Idem	6.150,00
350	Idem	6.200,00
650	Idem — Portador	11.200,00
211	Idem	11.500,00
600	White Martins	1.250,00
1519	Idem	1.300,00
100	Idem	1.350,00
30500	Willys Overland do Brasil — Ord.	145,00
2000	Idem	146,00
2000	Idem	150,00
	DEBENTURES:	
20	Cia. Pet. Brasileiro (Petrobrás) de (1.000)	960,00

CAFÉ

O mercado de café disponível estêve ainda ontem, firme e inalterado, mantendo-se o tipo 7, safra 1962/63, contribuição de 26 dólares ao preço de Cr$ 1.500,00 e o tipo 7, safra 1963/64, contribuição de 26 dólares ao de ...... Cr$ 2.350,00 por 10 quilos. Não houve vendas. Fechou inalterado. Entradas não houve. Embarques 48.714. Existência 465.035 sacas. Café despachado para embarques o IBC, não declarou.

Cotações por 10 quilos:	Safra 1962/63	safra 1963/64
Tipo 2	2.500,00	3.350,00
Tipo 3	2.300,00	3.150,00
Tipo 4	2.100,00	2.950,00
Tipo 5	1.900,00	2.750,00
Tipo 6	1.700,00	2.550,00
Tipo 7	1.500,00	2.350,00
Tipo 8	1.300,00	2.150,00

Pauta: — Estado de Minas — Café comum — safra 1962-63, Cr$ 150,00; idem, safra 1963-64, Cr$ 235,00; Idem, fino, Cr$ 195,00, Estado do Rio; Café comum, safra 1962-63, Cr$ 150,00; idem, safra 1963-64, Cr$ 235,00; Estado do Paraná b/disc. Cr$ 216,65; idem, finos, Cr$ 195,00.

AÇÚCAR

Funcionou ainda ontem, o mercado de açúcar firme e inalterado. Entradas e saídas não houve. Existência 46.436 sacos.

Cotações por 60 quilos: Branco cristal (Resolução n.º 1.690 de 27-6-63) — PVU — Cr$ 4 400,00

ALGODÃO

O mercado de algodão em rama, regulou, ontem, firme e inalterado. Entradas e saídas não houve. Existência 2.095 fardos.

Assistência agrária para o eixo da Belém-Brasília

— Cêrca de 50 povoados novos, com hospedarias, bombas de gasolina, restaurantes etc., já surgiram na rodovia Belém-Brasília, assim como inúmeras fazendas mistas de agricultura e pecuária estão abertas ou em construção, por fazendeiros paulistas, mineiros, nortistas e marajoaras.

Tal informação foi prestada ao ministro Osvaldo Lima Filho, da Agricultura, pelo sr. Osvaldo Bastos de Meneses, diretor-geral do Departamento de Pesquisas e Experimentação Agropecuárias, que acaba de percorrer tôda a rodovia em companhia de técnicos do Instituto de Pesquisas e Experimentação Agropecuárias do Norte.

ESTAÇÕES EXPERIMENTAIS

— A viagem de Brasília a Belém — acrescentou o sr. Osvaldo Bastos de Meneses — foi feita em dois dias e meio ... (2.400 quilômetros), em condições normais de tráfego e sem qualquer embaraço, apesar do intenso tráfego. No Pôsto de Estatística de Imperatriz (Maranhão), foi assinalada a média diária de 160 só para os caminhões que demandam Belém, média que cai para 60-80 na época das grandes águas (fevereiro-março). Êsses caminhões abastecem a capital paraense com ... 70% dos gêneros alimentícios.

Das observações feitas pelos técnicos do Departamento de Pesquisas, chegou-se à conclusão da urgente necessidade da criação de duas Estações Experimentais ao longo da rodovia, uma na região limítrofe do Pará com o Maranhão (entre Itinga e Imperatriz) e outra em Goiás, em região completamente diferente da primeira (florestada). Essa segunda Estação será localizada talvez entre Curupi e Guaraí, perto do Núcleo Bernardo Sayão. O ministro da Agricultura já autorizou o prosseguimento dos estudos a fim de enviar mensagem ao Executivo propondo a criação dessas duas Estações.

A idéia central é a de estabelecer trabalhos técnicos de agronomia e zootecnia para as regiões virgens dêsses estados. Pensa o DPEA criar as Estações em moldes novos, fazendo de um lado o estudo experimental e do outro as residências dos vários servidores e de particulares que venham chegando, podendo os primeiros comprar seus imóveis com as condições de pagamento favoráveis, deixando entrever assim o núcleo de uma futura cidade.

ÓTIMA OPORTUNIDADE

Vende-se, em Laranjeiras, apartamento de quarto e sala separados, banheiro, cozinha e dependências de empregada, já na terceira laje e muito bem localizado. Tratar com Dr. Eduardo, pelo telefone 57-4395, das 14 às 18 horas.

Ano acaba com mercado de empregos em nível estável

Continua ainda razoàvelmente estável o mercado de empregos, isto através de anúncios publicados na imprensa paulista, a procura de empregados encontra-se em nível pouco inferior ao do final de 1962, época em que as atividades industriais e comerciais estavam em grande movimento.

O ponto mais baixo se verificou por volta de agôsto e, desde então, o mercado de emprêgo acusa gradual firmeza, atingindo hoje uma situação que, fôssem outras as condições do mercado, seria prenúncio de nova expansão das atividades produtoras.

RAZÃO PLAUSÍVEL

Deve-se tal aparência, provàvelmente, ao recente influxo de emissões, enquanto os aumentos de diversas classes profissionais e o próximo pagamento do 13.º salário fazem prever um movimento de vendas de Natal que, mesmo em volume físico, estará perto dos máximos anteriormente alcançados.

O receio da contínua desvalorização da moeda, tão grande ou maior que há 1 ano atrás, certamente contribuirá para acrescer a procura de mercadorias, especialmente se considerarmos que o corrente mês é de grande movimento comercial. À primeira vista, êsse volume de vendas, que desde já pode ser antecipado, indicaria um aumento no volume de produção, para reposição de estoques.

ESTOQUES

Entretanto, parece pouco provável que as indústrias e o comércio procurem refazer seus estoques para mantê-los em nível elevado, após o término das festividades natalinas.

De fevereiro para cá, só aumentou a procura de vendedores e até esta, recentemente, vem apresentando certa queda, que não é normal para a época do ano. Poderia ser interpretado êsse menor interêsse pelas vendas como medida de restrição auto-imposta, provàvelmente por falta de capital de giro.

PARA ESCRITÓRIO

A procura de pessoal de escritório tem aumentado. O mais provável é que êsse fato seja um reflexo do interêsse generalizado de acelerar as cobranças. De qualquer forma, porém, estamos numa fase da curva que se caracteriza por forte anormalidade. Sòmente os dados que pudermos coletar a partir de janeiro permitirão conclusões mais seguras.

PESSOAL DE PRODUÇÃO

E' na procura de pessoal de produção que a situação futura se apresenta com perspectivas mais sobrias. No ano passado, a procura grande de mercadorias correspondeu a uma sensível oferta de empregos industriais, como reflexo do desejo das emprêsas de fazer funcionar a tôda capacidade as respectivas instalações, produzindo cada vez mais para atender a solicitação dos consumidores. Não é esta a situação agora.

ESPECIALISTAS

A procura de pessoal especializado continua baixa, o que indica pretender a indústria aumentar suas atividades, nesta época ou em futuro próximo, fato que seria normal para a reposição dos estoques reduzidos pelas vendas de fim de ano. Ao contrário, tudo faz supor que as indústrias pretendem manter-se no mesmo ritmo de produção no 2.º semestre, atendendo apenas às encomendas específicas, provàvelmente aquelas que têm o pagamento garantido e para as quais as necessidades de capital de giro não sejam muito elevadas.

Importação americana de açúcar

O secretário de Agricultura, Orville Freeman, fixou a quota norte-americana de importação de açúcar, para 1964, em .... 9.800.000 toneladas, ou seja uma diminuição de 600.000 toneladas, em comparação com a quota do ano anterior.

O secretário Freeman autorizou a compra e importação, durante o período de janeiro a outubro de 1964, de 1.000.000 de toneladas de açúcar da quota total, que é parte da quota cubana, suspensa pelos Estados Unidos. A quota cubana era de ... 1.504.000 toneladas.

Melhores sementes para o Sul

Vários ensaios com cereais, principalmente o trigo, milho, arroz e aveia, vêm sendo realizados pelo Instituto de Pesquisas e Experimentação Agropecuárias do Sul, visando à determinação de tipos de sementes mais produtivas para melhoramento das lavouras da região.

No mês de outubro último, aquêle órgão do Ministério da Agricultura efetuou plantio de sementes de milho, relacionadas com a formação de híbridos simples, duplos e triplos experimentais e trabalhos de inoculação, isolamento e multiplicação de raças de ferrugens do côlmo e da fôlha do trigo.

ARROZ E AVEIA

Foi concluído o preparo das sementes de arroz para instalação de experimentos da safra do corrente ano, aumentando-se de quatro hectares o campo de multiplicação e experimentação do cereal, para o plantio de sementes puras das variedades e linhagens selecionadas.

Quanto à aveia, continuava o plantio e inoculação de linhagens para teste de resistência às ferrugens, às estufas.

CARROS DA SIMCA

O QUILÔMETRO

VENDEM-SE todos os produtos da linha de fabricação da SIMCA DO BRASIL. Aceita-se troca e facilita-se o pagamento. TRATAR pelos tels.: 30-9758 e 23-346.

Panorama Econômico

Agricultura na URSS (2)

Com as anunciadas exportações de trigo dos Estados Unidos para a União Soviética (as quais ainda não se sabe se foram ou não financiadas pelo Poder Público norte-americano), que, na primeira partida afirma-se terem sido no valor de US$ 40,6 milhões de dólares é possível que a crise soviética de cereais se torne bem acentuada. E se fôr levado em consideração que as exportações russas dêsses produtos foram violentamente reduzidas em conseqüência da quebra das safras, é, igualmente, possível que seus estoques para consumo interno acabem por restaurar-se, em curto prazo.

Não obstante, cabe lembrar que, há dois anos, o "Pravda" (16 de dezembro de 1961) citou o "premier" Kruchev: "Se nós não elevarmos o nível de nossa produção, onde iremos obter carne, leite e outros produtos? Que poderemos fazer sem adquiri-los dos capitalistas? E os capitalistas, naturalmente, ficarão alegres em nos vender o que precisarmos, mas nos cobrarão em ouro. E por que iremos comprar se nosso próprio trabalho pode produzir alimentos de que necessitamos de maneira a satisfazer inteiramente as necessidades da população?".

No entanto, o governante soviético viu-se compelido a recorrer às reservas auríferas de seu país para prover de cereais ao seu povo.

E' possível, assim, que o Ocidente venha a surpreender-se, dentro de pouco tempo, com uma radical transformação da agricultura e da pecuária na União Soviética. Transformação que possa assegurar a não repetição da recente crise e que vise à elevação do nível das colheitas russas (o rendimento de cereais, por hectare, na URSS, é, atualmente, de 1.15 toneladas métricas, contra 2.66, nos Estados Unidos).

R. P.

P. S.: Recebemos, agradecemos e retribuimos os votos de um excelente Ano-Nôvo a Nélson Lemos, de J. M. M. Publicidade; do senador Juscelino Kubitschek; de Direta, Comércio e Propaganda; de Brascópia, Serviços Gráficos Ltda.; do Escritório Regional da União Pan-Americana — OEA; da equipe do Boletim Cambial; de R. Simon, joalheiros; de Matheus Feldhusen e Emanuel Néri, de Foreing News Service; da Volkswagen do Brasil; do Banco Irmãos Guimarães; do deputado Sinval Sampaio e de Oton Paulino, do "Dia" e da "Notícia", e de Wagner Teixeira, também de JMM.

R. P.

Concordata repercute

Teve grande repercussão na Guanabara o pedido de concordata feito por uma das poucas indústrias de vulto no ramo das motonetas. Deixando de lado as razões específicas, vale lembrar que o surto do referido veículo se iniciou após a Segunda Guerra Mundial, na Itália, tendo invadido tôda a Europa e, posteriormente, a América Latina. Vale observar que, enquanto na Europa o entusiasmo pela motoneta, por ser a mesma de baixo custo e manutenção barata, permitiu às indústrias um grande desenvolvimento durante vários anos, o mesmo não ocorreu no Brasil, onde o sucesso foi passageiro e assim mesmo de proporções menores.

Motores e grupos Diesel

Com a presença de altas autoridades e de pessoas representando todos os círculos, foram inauguradas as novas instalações industrias da Organização ANSALVA. CO, fabricante dos motores e grupos diesel DINAX. Situadas no quilômetro 1 da Rodovia Presidente Dutra, dentro do Estado da Guanabara, as novas instalações dos produtos DINAX estão dotadas de todos os requisitos técnicos e funcionais e podem ser consideradas das maiores da América do Sul.

São Paulo é sede

São Paulo foi escolhida para sede do Centro de Operações do Hemisfério Sul, do grande consórcio industrial Ampex-Mandrel. Êsse consórcio, formado recentemente, integra, hoje, o grupo das 50 maiores emprêsas dos Estados Unidos. A Mandrel Industries Inc., além de equipamentos petrolíferos, fabrica também a mundialmente famosa catadeira Elexso, eletrônica, cuja introdução em nosso país foi das mais auspiciosas, através da firma D. Stockler S. A. Com o objetivo de estabelecer contratos e realizar estudos mais detalhados sôbre as possibilidades do mercado brasileiro e Sul-americano, chegará à capital paulista, em princípios de janeiro, o sr. Don A. Sanders, "general manager" da Mandrel, em Houston, Texas.

US$ 36 milhões: RS

O Estado do Rio Grande do Sul obteve um empréstimo de 36 milhões de dólares, para recebimento em fevereiro do próximo ano, destinado à execução do plano de obras que iniciará em março para terminar em 1965: eletrificação, transportes, água e esgotos, para a pequena e média indústrias. A informação foi prestada pelo deputado Daniel Faraco, ao retornar dos Estados Unidos, onde chefiou a missão econômica, com outros representantes do Estado.

O MONOPÓLIO DO PAPEL

O monopólio de fabricação de papel de imprensa, instalada no país com inúmeros favores, vem de dar, escondendo-se por detrás de associações de classe sem nenhuma autoridade para falar em seu nome, comunicado em que procura, através de engodos, mistificar a verdade. Procura demonstrar, sem indicações concretas, que atende a 80% da demanda interna. Mas, é tão infeliz na tentativa, que os próprios dados que divulga comprovam serem as aquisições de papel no exterior indispensáveis para corrigir as insuficiências no fornecimento do produto nacional. Fornecimento irregular e sincopado, mas sempre justificado pelo monopólio com desculpas esfarrapadas.

Até hoje não foi possível à imprensa suprimento normal do papel fabricado pelo monopólio, papel já de si de qualidade inferior, mas que, em matéria de preço, acompanha permanentemente, com ligeira diferença para menos, o custo de importação do produto estrangeiro, majorado êste em função da desvalorização cambial. Entre 1957 e 1963, o preço do papel nacional aumentou de mais de 25 vêzes, indo muito além da alta verificada nos custos de fabricação. Êsse expediente de acompanhar o custo de importação, generoso em matéria de benefícios, o monopólio procura transformar agora em dialética canhestra, acenando aos consumidores com garantias nesse sentido, como se isso constituísse uma concessão de sua parte.

O monopólio deveria ter explicado, e não o fêz, o fato de ter apartado do suprimento interno 330.000 toneladas de papel de imprensa, que, com afã, procura exportar, ativando seus agentes no exterior. Fato incompreensível quando alega capacidade nominal para atender a não mais de 80% do consumo interno. E sabe o monopólio que, em fornecimento concreto, nem de longe se tem aproximado dessa percentagem.

O JORNAL DO BRASIL sempre se bateu pela não concessão de qualquer favor cambial à imprensa. Pode, assim, repudiar medida, como essa da restrição nas quotas de importação, que resultará em cercear o suprimento de sua matéria-prima fundamental, favorecendo, adicionalmente, ainda mais, a um monopólio instalado e já contemplado por favores ponderáveis, medida que colocará a imprensa brasileira na dependência de contingências da hora ou das circunstâncias que se originem em qualquer ponto do processo de fabricação e distribuição do papel aqui produzido, monopolìsticamente.

O ex-ministro da Fazenda, professor Carvalho Pinto, reconhecendo a gravidade da questão, instituiu um grupo de alto nível para estudar o assunto, tendo em vista o abastecimento regular do papel e a política de preços. Que o grupo trabalhe rápido e com a responsabilidade que o caso requer, lembrando-se de que para casos como êsse é que existe o CADE — Conselho Administrativo de Defesa Democrática.

(Transcrito de o "Jornal do Brasil", de 21-12-63).

Escassez de alimento exige ação conjunta

— O dr. Juan F. Figueroa, eminente especialista em problemas sanitários no campo da pecuária, declarou que o pecuarista, o veterinário e o industrial, trabalhando em uníssono, são a chave para solucionar o crônico problema da escassez de alimentos na América Latina.

O dr. Figueroa, recentemente eleito vice-presidente da Associação Mundial de Veterinária, acaba de fazer uma viagem de cinco semanas pelos principais países produtores de gado da América Latina: Colômbia, Equador, Peru, Argentina e Brasil.

OBJETIVO

"Meu objetivo" — disse, em Nova Iorque — "foi indicar às organizações veterinárias como utilizar a grande quantidade de dados coligidos mediante a investigação no melhoramento da criação de gado".

O dr. Figueroa, que é também diretor da Seção de Produtos Animais da "Cyanamid International", grande firma produtora de produtos químicos para a agricultura, disse que o papel que cabe às indústrias é "uma ponte de vital importância" entre a investigação teórica dos problemas da saúde animal e os produtos práticos que hão-de curar e aliviar as enfermidades dos animais.

PROBLEMA

O grande problema da América Latina é a escassez de veterinários — declarou o dr. Figueroa.

O dr. Figueroa iniciou a sua viagem pela América Latina no dia 11 de novembro, concluindo-a no Brasil, no último dia 14 do corrente.

Brasil vai importar reprodutores bovinos

Estão a caminho do Brasil 80 reprodutores bovinos das raças Chianina e Romagnola, adquiridos na Itália, e 28 charoleses, comprados na França, segundo informou o médico-veterinário Miguel Cioni Pardi, que regressou da Europa, em missão do Ministério da Agricultura, durante a qual selecionou os animais, encomendados com o objetivo de aperfeiçoar os rebanhos do país.

Os reprodutores charoleses se destinam à fazenda do Ministério da Agricultura em São Carlos, São Paulo, para melhoramento de seu plantel e prosseguimento do trabalho de formação da raça de corte Canchi, enquanto os reprodutores Chianina e Romagnola pertencem a particulares, entre os quais os srs. Hélio Moreira Sales, Gianandréa Matarazzo e Demóstenes Madureira de Pinho.

ALTO RENDIMENTO

Revelou o sr. Miguel Cione Pardi que os reprodutores Chianina e Romagnola, embarcados em Livorno no "Lóide Chile", serão utilizados por seus proprietários em fazendas de São Paulo e Mato Grosso, para a formação de um nôvo tipo de animal de corte, de vez que essas duas raças ainda não foram introduzidas no país.

Êsses animais — disse — apresentam alto rendimento, tanto que na Itália são comuns exemplares pesando 1.300 quilos. Eu mesmo tive oportunidade de observar um reprodutor Romagnola com 1.620 quilos.

PREÇOS

O lote dêsses reprodutores compreende oito machos e 12 fêmeas Romagnola e 18 machos e 41 fêmeas Chianina, adquiridos por cêrca de 45 mil dólares, resultando o preço unitário de Cr$ 600 mil por macho e de Cr$ 350 mil por fêmea. Os demais responsáveis pela encomenda feita através do Serviço de Revenda de Material Agropecuário do Ministério, são os srs. Alberto Ortenblad, Manuel Campbell Pena, Rubens Resende Peres e José de Rsende Peres e a Estância Miranda.

Os charoleses foram comprados à razão de Cr$ 2 milhões a Cr$ 3 milhões por macho e de Cr$ 700 mil a Cr$ 1 milhão por fêmea.

São Lourenço
HOTEL AVENIDA
TEL. 46-7354 — Rio

RAIO-X Dr. Victor Côrtes
Exames radiológicos em residências
TOMOGRAFIAS
Diàriamente das 8 às 11 e das 14 às 17 horas
RUA ARAÚJO PÔRTO ALEGRE, 70
9.º andar — Tel.: 22-5330

GALHO URTIGA

ANTONIO CONSELHEIRO

OS BÚZIOS...

— Ontem foi a última sexta-feira do ano. De manhãzinha, mal os galos amiudaram o canto nos quintais, pulei da rêde de carnaúba, virei as pressas o café requentado, passei a tranca no barraco, soltei os cachorros e desci o Formiga. Fui até os "barbadinhos" onde me penitenciei dos pecados com frei Jacinto, apanhei os pingos de Água Benta com frei Cassiano, e depois assisti a Santa Missa oficiada pelo meu amigo frei Antônio não sem antes ter me deleitado com a palavra fluente e sábia de frei Vital, que falou do púlpito. A noite, depois do jantar, fui até o "terreiro" de Pai Nacreto. Êste anzião não podia perder a última "gira" do ano.

Assim que cheguei, os trabalhos já tinham começado. Os cambonos cantavam um "ponto", batendo palmas, acompanhando o ritmo dos "atabaques" que os "ogans" batiam. No centro, o "santo" já tinha baixado no "cavalo" de Pai Nacreto. As "guias" em volta do pescoço, a coroa de búzios no alto do "cururuto", o prêto velho pitava seu pito de barro. A sua frente um "ponto" riscado no chão com "pemba" vermelha, um copo d'água e um "tôco" (vela) aceso. Eu fui ao seu encontro e "salvei" a Lei:

— Abenção, meu pai?... Salve a Lei de Umbanda e suas Sete Linhas com todos os seus "orixás"!...

— "Sarávi, mê fio! Qui tu têja na Paz di Zambi, qui é o maió!...".

Mandou qui a "mãe-pequena" me servisse um "coitê" com "marafo", que eu "curiei" (beber) não sem antes ter entornado um pouco no chão para os santos.

— Meu pai: si não fôsse pedir muito, hoje que é a última sexta-feira de 63, eu gostaria de saber o que os búzios dizem para as eleições de 65, para presidente da República. Pode ser, meu pai?

Êle coçou a gaforinha, virou um gole de "paramequêmba" (cachaça), e jogou os búzios na toalha estendida no chão. Olhou... olhou, e depois, com o dedo indicador da mão direita, foi separando e dizendo:

— "Oia, mê fio: u negóço num vai sê cumu suncês diz ai na terra, munto mole não, sabi? Tem um qui cum êsse trabaio di dá sopa...".

— O Zarur, meu pai? perguntei.

— "Êsse mêrmo, mê fio! Êsse mêrmo. Êsse vai ponhá um bucado di osso na sôpa mode atravessá nos grugumio dus ôtro!... Podi num ganhá, mas qui vai tê gente ingasgada, lá issu vai!..."

Separou outro búzio, puxou fumaça no pito e prosseguiu:

— "Êsse aqui... êsse qui ocês chama di passarinhu prêto... o crôvo...".

— O Lacerda? perguntei.

— "Êsse... êsse. Tava qui nem boi sôrto, si lambendo todo, pensando qui o Ademá ia apoiá êle! Era uma moleza, num era, mê fio?... Mas só Ademá disse que quem parte e reparte e num fica com a mió parte, ou é burro ou num tem arde, num é?... E vai intrá tombem nu brinquedo! Intonce só Lacerda viu qui a sua vaca já foi pru brêjo!...

— E o Juça, meu pai? Qual é a opinião dos búzios?...

Êle jogou outra vez os búzios, virou um gole de marafo e disse:

— "Oia, mê fio! Si só Jango i u PTB apoiá o Juça, pode iscrevê: aquele rabo-de-sala cabeludo dus circo vai aparecê nas apurações!...".

Eu fiquei intrigado, pensando cá com os meus botões: rabo-de-sala, em linguagem de umbanda é mulher. Mulher cabeluda, nas apurações para o Juça? O que seria?... Pai Nacreto vendo o meu embaraço, disse:

— "Tá difici adivinhá, mê fio?... E' issu mêrmo, Cunseleiro!... Juça mais só Jango, PSD mais PTB, vai sê uma brabada, mê fio!...".

CENTRAL INFORMA RENDA

A Central do Brasil informou que o movimento de passageiros, registrado nos trens suburbanos pela Estação de D. Pedro II, no período de 17 a 23 de dezembro, ofereceu aquela ferrovia uma renda de dez milhões, 347 mil e 65 cruzeiros.

Esclareceu ainda, que o maior movimento foi registrado nos dias 18, 19 e 23, com uma renda de cinco milhões, 250 mil e 130 cruzeiros.

ONDE OS TRENS NÃO PARAM SEGUNDA-FEIRA

Para permitir trabalhos de conservação na rêde aérea, os trens elétricos paradores, não farão paradas, segunda-feira, das 11 às 16 horas, nas estações de Mangueira a Todos os Santos, Paraíso, entretanto, em Lauro Müller, São Cristóvão, São Francisco Xavier e Silva Freire.

Ronda

Motorista de ônibus morto por assaltantes

O motorista Antônio Mendes de Oliveira (casado, 28 anos, residente na Rua Olbies Correia, 267 — ap. 201) empregado na emprêsa de ônibus que explora a linha "Saenz-Peña-Jardim de Alá", com uma bala alojada no abdome, desfechada por assaltantes, faleceu no Hospital Sousa Aguiar. Declarou sua espôsa ao detetive de plantão no hospital, sra. Marli de Oliveira, levara seu espôso ao HSA, e que o mesmo fôra ferido às cinco horas da manhã, quando se dirigia ao seu trabalho, e transitava pela rua Jupiranã, esquina com Pontes Correia. O 20º Distrito Policial está investigando o caso.

Policial caça matadores do eletricista

Continuam sendo procurados pela Polícia os irmãos Evanildo, Otávio e João Batista Cardoso que mataram o eletricista, Onildo Gomes de Oliveira, no Morro do Quieto, no subúrbio do Sampaio, desferindo-lhe uma facada certeira no coração. Perpetraram o homicídio para roubar da vítima um rádio de pilha e Cr$ 7 mil em dinheiro. A Polícia está em diligências, presumindo que os três assassinos tenham se homisiado no local denominado Areia Branca, em Nova Iguaçu.

Abusou da própria filha

Ébrio, o lavrador Pedro Mendes da Silva, que também fuma maconha, ocasião vários "dólares" de maconha, tentou violentar a sua própria filha, a menor M. C., de apenas seis anos de idade, só não o conseguindo devido à intervenção de sua companheira, Maria da Conceição, que acudiu aos gritos de dor da menina. O lavrador, que reside na Rua Imuque, no Bairro de Olavo Bilac, em Duque de Caxias, chegou a ser agredido por populares. Medicado no Pôsto de Serviço de Assistência Domiciliar de Urgência, foi após levado à Delegacia e recolhido ao xadrez.

Polícia caça matador do genro

José Agostinho Gomes, acusado pela própria filha Creusa Gomes Peçanha, segundo a qual "além de ter-lhe morto o companheiro, já matou duas pessoas em Campos", continua sendo procurado pela Polícia. O crime, no Morro do Turano, teve por motivo o fato da vítima, o Claudomiro da Silva Brum ter levado a mãe de sua mulher, e o criminoso para morar no barraco onde residia com a vítima, na Rua São Miguel, 432 — Tijuca, tendo antes travado discussão com a vítima. Consumado o crime com tiro, o sogro fugiu de arma em punho ameaçando a própria filha. O comissário Resende, do 19º Distrito Policial está promovendo diligências para prender o criminoso.

Sócio lesado por colegas na emprêsa

O industrial Bruno Buccini, por intermédio do advogado Wilson do Vale Fernandes, apresentou queixa-crime ao delegado Fernando Sinkler, da Delegacia de Roubos e Furtos, contra seu sócio Murilo Borges Bontempo (casado, 40 anos, Avenida Paulo de Frontin, 78 — apartamento nº 204) e Valter Medina Espino (casado, 37 anos, contador, Rua Andrade Neves nº 20, apartamento 203) que, segundo o industrial, teriam se apossado de três mil ações que possuía na sua parte na sociedade. O queixoso é um dos sócios da Irma Indústria Gráfica "Brumar Limitada", estabelecida na Rua dos Inválidos, 178-A. Para promover investigações sôbre o caso, o titular de Roubos e Furtos designou o detetive Soto Maior, chefe do Setor de Roubos e Falsificações que designou um colega Evangelista para essas as necessárias diligências.

Prêso ao tentar descontar milhões no banco

Na agência do Banco Andrade Arnaud, na Rua do Acre, quando tentava descontar um cheque (sem fundos), no valor de Cr$ .... 2.800.000,00, assinado por Roberto Siqueira Borges, foi detido o indivíduo Jorge Almeida de Oliveira (20 anos, solteiro, Rua Lauro Müller, 172 — Nova Iguaçu). Atendido por um servidor do Banco, Jorge foi encaminhado ao investigador que de plantão no estabelecimento. Interpelado, disse que um rapaz prometera-lhe uma recompensa, caso conseguisse descontar o cheque, acentuando inclusive, que o desconhecido tinha encontro com êle na agência. A Delegacia de Roubos e Furtos está diligenciando para identificar o "homem invisível" e comprovar a história do rapaz.

Degolou mulher e foi detido

Confessando que degolou sua companheira, Zilda Alves Muniz (solteira, 19 anos), o motorista Sinézio Sodré Alves (solteiro, 29 anos, Rua São Pedro, 558 — São Gonçalo), foi recolhido à Casa de Detenção da capital fluminense.

Policial desacatado e agredido

O espanhol Manuel Soares Orelo (28 anos, solteiro) gerente do Hotel Avenida, localizado na Avenida Rio-Petrópolis, 1.426, após desferir socos no investigador José da Silva Couto (41 anos, Rua Mauricia, 412), foi detido pela Polícia de Duque de Caxias por agressão e desacato à autoridade. Integrava o policial uma turma de ronda e, ao exigir o livro ao gerente do hotel, o espanhol informava-lhe que o mesmo se encontrava em uma gaveta fechada. Não aceitando suas ponderações, o investigador dera-lhe voz de prisão, recebendo violentos socos quando la algemá-lo. O policial foi medicado no Serviço de Assistência Domiciliar de Urgência, de Caxias.

DIÁRIO DO FORUM

Deputado foi expulso do Sindicato dos Advogados

Em reunião do Sindicato dos Advogados da Guanabara, por unanimidade de votos, foi decidida a expulsão de seus quadros do advogado Geraldo Moreira, exercendo atualmente as funções de deputado na Assembléia Legislativa Estadual. Tal decisão foi tomada em face de haver aquêle advogado votado no sentido de que as custas continuem a ser pagas em dinheiro, pelo menos durante o período de um ano.

Tal atitude é contrária ao ponto de vista que é combatido no sentido, que vem fazendo uma campanha de moralização, contra a cobrança excessiva das custas. Ao deputado foi concedido um prazo para apresentar sua defesa. Como resposta foi enviada ao sindicato uma carta absolutamente desacertada que foi considerada desrespeitosa pela diretoria da entidade de classe.

JUIZ DE PLANTÃO

A fim de conhecer dos pedidos de habeas-corpus urgentes, estará de plantão, hoje, na Justiça, o juiz Antônio Pereira Pinto, titular da 14ª Vara Criminal. O magistrado será encontrado em seu gabinete instalado na Av. Presidente Wilson, 164, 8º andar, sala 802-A, edifício Nôvo Mundo, sede da Agência Nacional, de 12 às 16 horas.

Depredadores de trem condenados

O sr. Orlando Mendonça Moreira, titular da 6ª Vara Criminal, condenou a 6 meses de detenção Genésio Ramos Fortunato, Aécio Eduardo Rocha e Valentim Fortunato Tavares. Os acusados foram denunciados por terem causado dano no patrimônio da União, depredando um vagão do trem prefixo SS-30, quando o mesmo trafegava na altura da Estação de Deodoro. O fato passou-se em 26 de fevereiro do ano passado, dia de carnaval, quando êstes faziam parte de uma caravana de um grupo carnavalesco, que fretara um trem especial da Estação de Ramos a Mangaratiba. Em sua sentença, o magistrado fazendo considerações, diz que os poucos esclarecimentos trazidos a Juízo "não deixam dúvidas de que adotaram maneira selvagem e criminosa de se divertirem no carnaval, participando de grupos anarquistas, depredadores de coletivos que tantos danos têm causado em todos os carnavais. São assim — acentuou — poucos dos muitos que deveriam estar respondendo a processo da mesma natureza.

Feriu em socorro da irmã

Gentil Neves, processado na 6ª Vara Criminal, foi absolvido por êste Juizado, pelo juiz Orlando Mendonça Moreira, porque em 10 de outubro de 1950, cêrca das 13 horas, na Rua Couto Magalhães, 173, feriu a tiros Aureliano Lucídio de Magalhães, que espancava sua irmã Haidé Monteiro da Costa, amante da vítima. Haidé também foi atingida pelos disparos efetuados pelo réu. Inicialmente o réu foi absolvido pelo Tribunal do Júri, sob alegação de legítima defesa de terceiros.

Cia. Brasil de Gás

O juiz Castro Cerqueira, em exercício na 1ª Vara da Fazenda Pública, concedeu a medida liminar à Companhia Brasil de Gás para ficar isenta do pagamento do Impôsto de Sêlo em contrato de aumento de capital, com revalidação do ativo, que lhe queria ser cobrado pelo Departamento Nacional de Indústria e Comércio.

Zilda do Zé: nôvo sucesso

A famosa Zilda do Zé, uma das campeãs do carnaval carioca, tem vários sucessos prontos para serem lançados para o carnaval de 64. Entre êles, destacam-se o "Minha Vida Melhorou", de autoria de Airton Borges e Adolfo Macedo. De sua autoria, tem o bonito samba gravado por Roberto Audi, "Meu Patuá", que promete ser um dos mais executados no carnaval que se aproxima. Também "Mulher Universal", com Pato Prêto, e "Na Hora Que Você Precisou", com Dircinha Batista, tendo como parceiros Carvalhinho e Jorge Silva. Zilda do Zé é uma das maiores "caititus" de suas composições.

Presidente do IAPB renunciou ao cargo

Na reunião de ontem, do Conselho Administrativo do Instituto de Aposentadoria e Pensões dos Bancários — IAPB — o presidente recém-eleito do Colegiado sr. José Barbosa, representante do govêrno federal, apresentou a seguinte carta de renúncia, que ontem mesmo foi encaminhada à consideração do diretor-geral do DNPS, sr. Dante Pelacani, com cópia ao ministro do Trabalho:

"Senhores membros do Conselho Administrativo:

Tendo sido distinguido por Sua Excelência o senhor presidente da República, com honroso convite para ocupar alta função de confiança noutro setor da Administração Pública, venho neste instante renunciar ao pôsto de presidente do Conselho Administrativo desta Autarquia, para o qual fui eleito no pleito realizado no dia 23 de dezembro corrente, às 15,30 horas, dando a seguir as razões dessa minha decisão.

2 — Eleito presidente dêste Conselho, desejava realizar uma administração de grande envergadura, para cumprir Plano de Ação já estudado, que objetivsse o mais amplo atendimento das justas reivindicações da valorosa classe bancária e securitária do país.

3 — Isso não foi possível em razão do convite que me dirigiu o senhor presidente da República e ao qual já me referi linhas acima e não me podia furtar, apesar de muito me desvanecer a possibilidade de presidir ao Conselho Administrativo de uma Instituição como o IAPB, legítimo expoente do nosso sistema previdenciário.

4 — Nessa oportunidade, desejo agradecer aos ilustres membros do Conselho Administrativo e do Conselho Fiscal dêste Instituto, a todos os seus diretores e servidores dos mais credenciados aos mais humildes — bem como aos bancários e securitários em geral, pelas atenções que dêles venho merecendo.

5 — Solicito, ainda, na forma regimental, licença de 15 (quinze) dias, a partir do próximo dia 1º de janeiro de 1964.

Finalizando, requeiro a transcrição em ata desta minha resolução e de algumas das centenas de mensagens que venho recebendo, de todos os pontos do país.

Rio de Janeiro, 27 de dezembro de 1963.

(as) JOSE' BARBOSA
Conselheiro."

Tinta amarela no táxi é negociata: motorista

Os motoristas de táxis deverão marcar audiência com o governador **Carlos Lacerda** para que o projeto do deputado trabalhista **Sinval Sampaio** seja totalmente vetado.

O projeto oriundo da Assembléia Legislativa, que dentro de dias deverá ser endereçado ao chefe do Executivo carioca, torna obrigatório o letreiro luminoso com a palavra "táxi" no teto e pintado em tinta fosforecente nas duas portas dianteiras do veículo, para melhor identificação do passageiro.

ABSURDO

O presidente do Sindicato dos Motoristas Autonômos do Rio de Janeiro sr. Epitácio Venâncio, afirmou ao DIARIO CARIOCA que "é um absurdo o projeto aprovado pela Assembléia Legislativa, pois não beneficia nem aos passageiros nem aos motoristas que terão, em caso de sanção executiva, de arcar com maiores despesas".

E prosseguiu — "os deputados ao invés de estudarem um meio do govêrno do Estado auxiliar os motoristas de táxis para aquisição e troca de veículos, através de empréstimos razoáveis, preferem propor absurdos em defesa dos interêsses particulares".

NEGOCIATA

"O projeto aprovado pela Assembléia Legislativa se caracteriza como uma verdadeira negociata, pois o letreiro luminoso obrigatório é fabricado por uma firma paulista que monopolisa o comércio e fabrico dos mesmos em todo o Brasil e, sòmente ela será beneficiada com essa lei". ...entes, podemos assegurar que mais uma vez, foi tentado e quase consumado uma grande negociata, pois, a côr amarela para tintas, normalmente sofre encalhe nas fábricas e, com a obrigatoriedade de agora pretendida, as firmas fabricantes de tinta terão fregueses certos para essa côr de tinta".

GREVE

"Não podemos continuar nossos trabalhos se sempre tivermos que lutar pos nossos direitos, se por acaso fôr consumado êsse absurdo, poderemos decretar greve geral até que seja solucionado o impasse e revogada a lei legislativa".

E concluiu — "iremos ao governador Carlos Lacerda mostraremos a êle vários pontos inconvenientes da lei, pediremos mesmo que êle oponha o veto total ao projeto para evitar uma das maiores negociatas que já se teve conhecimento na Assembléia Legislativa carioca".

Estado vai pagar as sepulturas dos pobres

O deputado Frederico Trota apresentou projeto de lei, durante o expediente de ontem na Assembléia Legislativa, determinando que o govêrno estadual auxilie os enterros das classes "única" e "popular", estabelecidas no recente decreto governamental, pagando à Santa Casa da Misericórdia 50% da primeira categoria e 80% da segunda.

No mesmo expediente a deputada Lígia Lessa Bastos encaminhou outro requerimento de informações ao governador Carlos Lacerda, solicitando seja respondido o seu requerimento 273-63, o qual indaga sôbre as condições da aposentadoria do sr. Eurico Siqueira, secretário de Administração e pede seja o respectivo processo submetido a exame pela Assembléia Legislativa.

LUZES DA CIDADE

O deputado João Machado criticou o racionamento de luz e fôrça adotada relativamente às residências particulares, acentuando que, de outro lado, quem passar pelas ruas da cidade, em todos os bairros, encontra profusão de luzes, não se verificando nenhuma diminuição no consumo. O sr. João Machado dirigiu críticas ao Conselho Nacional de Águas e Energia Elétrica, sugerindo que o racionamento seja dividido entre o consumo das residências e a iluminação das vias públicas.

LEBLON

Citando reportagem do "Correio da Manhã" sôbre problemas do bairro do Leblon, o deputado Gama Lima elogiou aquêle trabalho jornalístico, afirmando que, entre outros atendimentos, o Leblon necessita urgentemente de mais uma escola primária, para fazer face ao seu crescimento populacional.

BRIZOLA X NÁSSER

Em meio a uma sequência de apartes dos deputados do PTB especialmente do sr. Rubens Macedo, o deputado Edson Guimarães atacou o deputado Leonel Brizola, classificando-o de "cangaceiro", pela agressão contra o jornalista David Násser. Estabeleceu-se início de tumulto, obrigando o presidente Raul Brunini a interromper por vêzes a sessão. O sr. Edson Guimarães leu nota oficial do diretório estudantil da UDN, condenando a atitude do ex-governador gaúcho. O sr. Rubens Macedo falou em seguida ao sr. Edson Guimarães, refutando o parlamentar da UDN e salientando que o sr. João Goulart não pode ser responsabilizado por atos certos ou errados do sr. Leonel Brizola.

SESSÕES

A Assembléia Legislativa levou a efeito, ontem, duas sessões extraordinárias, uma matutina, outra iniciada às 18 horas e 30 minutos, além da sessão ordinária vespertina. No entanto, apenas um projeto foi aprovado, no expediente matutino, mas apenas em primeira discussão. Foi o projeto Ubaldo de Oliveira, determinando a instalação de escolas de iniciação profissional em vários bairros do Estado. Na sessão das 18,30 horas não houve número para votação, sendo iniciada a discussão do projeto Emílio Nina Ribeiro, que estabelece a instalação de postos de saúde nas favelas.

PRESIDENTE JOHNSON

O deputado Levi Neves transcreveu para os anais o discurso proferido, na noite de Natal, pelo presidente Lyndon Johnson. Acentuou que o atual presidente dos EUA, como o presidente Kennedy, defende, acima de tudo, a democracia, a liberdade, a paz e a religião cristã.

ROBERTO ACIÓLI:

IBGE tem importante papel na vida do país

O professor Roberto Acióli, presidente do IBGE, por ocasião da homenagem que recebeu dos funcionários daquela autarquia, assegurou que está reservado aquêle órgão "papel muito importante na vida nacional".

Disse ainda que "não hesitará um só momento em convocar todo o funcionalismo para assegurar à instituição participação efetiva no programa de govêrno do presidente João Goulart". Destacando a atuação do homenageado, falou, em nome do funcionalismo, o sr. Anísio Alegria.

OBRA DE VARGAS

Agradecendo a homenagem, o professor Roberto Acióli disse estar sensibilizado com aquela manifestação de aprêço dos bancários e, acentuou, que não escondia a emoção que estava possuído, pois se tratava de "obras de Getúlio Vargas, com quem convivi e de quem senti os ardores mais patrióticos que os brasileiros poderiam esperar de um homem público". O presidente do IBGE teceu ainda considerações em tôrno do panorama político nacional, advertindo "que não se iludam aquêles que imaginam encontrar-se govêrno da República apenas contemplando os problemas brasileiros".

GOVÊRNO DE JANGO

Finalizando, disse o professor Acióli que, no govêrno João Goulart as conquistas populares serão consolidadas, em que pesem as dificuldades de tôdas ordem e que, obras marcantes, de integração nacional, continuarão merecendo a atenção do govêrno, que também não se tem descuidado de nossa recuperação econômico-financeira.

Guanabara é Notícia

Sem data o início do pagamento

O govêrno do Estado não sabe ainda a data certa do início do pagamento dos seus servidores, referente aos vencimentos do mês de dezembro, que se está findando. Isto acontecerá pela primeira vez na história da administração estadual, pois os seus servidores sempre tiveram o pagamento dos seus vencimentos, dentro do próprio mês. A Secretaria de Finanças não sabe ainda a data certa para o seu início, informando que, significará para os servidores passar os festejos de Reis, sem os seus ordenados, como passaram o Natal e vão passar o Ano Nôvo.

Mais nomeações

O governador nomeou ontem Francisco Magalhães Vasconcelos para diretor da Divisão de Preparo do Pagamento, do Departamento do Pessoal; Oscar da Cunha Peixoto para diretor da Divisão de Administração, da Região Administrativa da Lagoa; Paulo de Amorim para diretor da Divisão de Produção e do Abastecimento, da Região Administrativa da Tijuca; José Cereto para chefe de Distrito de Limpeza Urbana, da Região Administrativa da Lagoa; Renato Loureiro Werneck para chefe do Serviço de Conservação e Construção, da Região Administrativa de Campo Grande; Ema Valsh Monteiro para chefe do Serviço Social, da Região Administrativa da Zona Portuária; Neide Alves de Araújo Lima para diretor da Divisão de Obras Públicas, da Região Administrativa de Madureira; designando Beatriz dos Reis Carvalho para a função gratificada de chefe do Serviço de Arquivo Administrativo do Estado; Sion Divan para a função gratificada de chefe da Seção de Inspeção Domiciliar (Pôsto da Tijuca), da Secretaria de Administração; João Monteiro de Barros Júnior para a função gratificada de chefe da Subseção de Administração, da Divisão de Classificação de Cargos, da Secretaria de Administração e Carlos Paladini para a função gratificada de chefe do Serviço de Normalização, do Departamento do Material, também da Secretaria de Administração.

Série "F" dos Seus Talões

Será realizada na próxima segunda-feira, dia 30, na sede da Loteria do Estado, às 15 horas, o último sorteio dêste ano do concurso "Seus Talões Valem Milhões", correspondente a série "F".

Carros nas calçadas

A exemplo do que vem acontecendo em Copacabana, a Administração Regional de Botafogo vai multar os proprietários de automóveis que estacionam o seu veículo nas calçadas, rebocando-os na reincidência. A multa inicial é de 500 cruzeiros, estando sendo visada, principalmente, a Avenida Augusto Severo, onde o abuso é maior.

Motoristas

Todos os motoristas habilitados em recentee concurso organizado pela ESPEG, estão sendo chamados com urgência ao Serviço de Habilitação, do Departamento do Pessoal, na Avenida Erasmo Braga, 118 — térreo, a fim de serem encaminhados a exame de saúde. Os interessados deverão comparecer munidos de documento de identidade.

Novas ruas

O governador assinou decreto reconhecendo como logradouro público mais duas ruas do Rio de Janeiro. A primeira é a Rua Caicó, em Jacarepaguá. A outra é a Rua Bertolino, em Bangu, anteriormente conhecida por Travessa Bertolino.

Madureira aplaude policiamento

O secretário de Segurança, recebeu do sr. José Luis Teixeira, presidente da Associação Comercial de Madureira ofício redirigido nos seguintes têrmos: "Sr. Secretário: A Associação Comercial de Madureira, vem aplaudir efusivamente o policiamento agora realizado por Guardas da Polícia de Vigilância, em tôda a área comercial desta localidade, vindo de encontro ao interêsse da maioria, para evitar o tumulto e a indisciplina de tráfego da qual sempre fomos vítimas.

Os nossos mais efusivos aplausos".

O homem que sabe demais

EXCLUSIVO PARA O DC

TIMBAÚBA (da equipe do DC)

O fim de Maria Stuart

(I PARTE)

Aos seis anos de idade Maria Stuart, filha de Jaime V e de Maria de Guise-Lorraine, é rainha da Escócia. Nascida em 9 de dezembro de 1542, no castelo do Lintithgow, Maria Stuart fica orfã de pai, pois Jaime V falece, no castelo de Falkland, aos trinta e um anos de idade, vencido pelas lutas contra os nobres da Escócia e perseguições de seu vizinho, Henrique VIII, rei da Inglaterra. Mal é cientificado da morte de Jaime V e de que sua filha era a herdeira e rainha da Escócia, o rei inglês elabora o plano de casar Maria Stuart com seu filho Eduardo, ainda menor, seu herdeiro e portanto futuro rei da Inglaterra. Exige a entrega imediata da menina à Inglaterra que a educará até que possa casar-se. Maria de Guise-Lorraine se opõe à entrega da filha. Henrique VIII ordena, então, a invasão da Escócia e a exterminação de tudo "pelo fogo e pela espada", redução a cinzas e arrasamento de Edinburgo, Holywood, Leith e outras cidades escocesas. Na batalha de Pinkie Cleugh, a 11 de setembro de 1547, o exército escocês é fragorosamente derrotado. Maria Stuart é escondida no convento de Inchnahone, situado em uma ilha, no lago de Monteith.

NA FRANÇA

Maria Stuart era uma Guise-Lorraine por parte materna. A França, não só por êste motivo, como para evitar que a Escócia caisse em poder da Inglaterra, resolveu entrar na questão. Por ordem de Henrique II, uma poderosa esquadra segue para a Escócia, e Maria Stuart é pedida em casamento pelo comandante da frota, em nome do rei de França, para seu filho Francisco, herdeiro do trono francês. E a rainha da Escócia, com cinco anos e oito meses, vai para a França, onde chega a 13 de agôsto sendo recebida em Roscoff e depois em Paris como uma soberana. Em França lhe dão os melhores professôres. Sua beleza e elegância conquistam os franceses. Aos quinze anos casa-se com o herdeiro do trono francês, que tem quatorze, o que tem lugar a 24 de abril de .. 1558. E Maria Stuart, que já era rainha da Escócia, fica sendo, também, a sucessora ao trono francês. Neste interim morre Maria, rainha da Inglaterra, e Maria Stuart, por ser bisneta de Henrique VII, cabe o direito de juntar à sua cabeça mais uma coroa, a da Inglaterra que sua meia irmã Isabel, tomara por ser filha de Henrique VIII com Ana Bolena, cujo casamento foi declarado inválido, pelo próprio marido sendo em conseqüência Isabel proclamada bastarda pelo parlamento inglês. Estava, assim, Maria Stuart com três coroas à sua disposição. E por isto, em suas armas e documentos, lá estava o distico "rainha da França, Escócia e Inglaterra". Com a morte de Henrique II, em um torneio por ter sido ferido num dos olhos pela lança partida de Montgmorry, comandante da guarda escocêsa, eis Maria Stuart rainha da França com a subida ao trono gaulês de seu marido. Mas Francisco II era um doente desde seu nascimento e, a 6 de dezembro de 1560, entergava a alma ao Creador. Cinco meses antes morrera a mãe de Maria Stuart, Maria de Guise, que governava, em seu lugar, a Escócia.

LUTANDO

Maria Stuart resolve lutar pela conquista de sua herança, isto é, o trono da Escócia. Recusa os pedidos dos reis da Espanha, Suécia e Dinamarca, de sua mão para seus filhos, herdeiros dos tronos espanhol, sueco e dinamarquês. Para chegar à Escócia, via Inglaterra, Maria Stuart pede à sua rival, Isabel, um salvo conduto que lhe é negado. A 19 de agôsto de 1561 chega a Leith, partindo logo em seguida para Holywood e finalmente Edimburgo. Seu segundo casamento é com Henrique Darnley, bisneto de Henrique VII, e elevado pelo consórcio a dignidade de rei-consorte da Escócia (1565). Pela terceira vez casa-se com Jaime Hepburn conde de Bothwell, depois duque de Orkney, quando o segundo marido sucumbiu, inexplicàvelmente, em uma explosão na casa solitária de Kirk O'Field. Fôra vítima de uma conspiração. O casamento de Maria Stuart com o assassino do seu segundo marido revoltou a Escócia. Revoltaram-se os lordes sob o comando de Kirkcaldy of Grange. Ante a impossibilidade de resistir, Maria Stuart cede à imposição: abandonar Bothwell e voltar com os lordes para Edimburgo. Aceitando as imposições Maria Stuart cavou sua ruína. Enclausuraram-na em Lochkeven até que, em face às circunstâncias, foi forçada a renunciar em favor de seu filho, Carlos. Um dia consegue fugir da prisão e, auxiliada por amigos, procura reaver o trono. Na batalha de Langside seus amigos são derrotados. Foge como uma louca. Perseguida em tôda a Escócia só lhe resta um caminho: ir para a Inglaterra. Nesta ocasião, tem vinte e cinco anos.

NA INGLATERRA

Isabel teve conhecimento da chegada de sua rival e da sua queda das alturas. Chegara para a rainha inglêsa o momento de se vingar de sua meia irmã, que um dia tinha se considerado soberana inglêsa. De início Maria Stuart é informada de que a rainha da Inglaterra não pode recebê-la na Côrte, enquanto ela não desfizesse tôdas as acusações que pesam sôbre sua pessoa. Depois de várias demarches Maria Stuart concorda com uma investigação. Foi seu grande êrro. Forneceu a Isabel o elemento que ela desejava para inutilizá-la, em definitivo. — (Continua).

Em recente coquetel com os Hélio Cabal, o anfitrião, Antônio Sanches Galdeano e Rui Gomes de Almeida.

SOCIEDADE

BARÃO DE SIQUEIRA JR.

Os São Gabriel irão à Argentina
Maria Helena faz teatro em casa

AS 22 HORAS, o casal Márcia e Marcelo Dória Machado estarão recebendo, em seu "new adress", para festejar o "niver" da anfitriona. Muita gente elegante dirá presente ao acontecimento natalício, neste encontro entre a beleza e o charme.

—●—

O "REVEILLON" do Mone Líbano será um dos melhores dêste final de ano. Animará a Escola de Samba de Monsueto, cêrca de 800 turistas comparecerão, tocando 2 orquestras para danças e uma rica ornamentação, em estado de "black-tie". O dinâmico Salomão Saadi preparando várias surprêsas na pista.

—●—

JANTANDO no Itanhangá numa elegância de fazer inveja há muita gente as senhoras Carmem Mayrink Veiga e Teresa de Sousa Campos. Tudo isto aconteceu na noitinha de quarta-feira última. Elas estavam bem esportivas e graciosas.

—●—

NO "TOP CLUB" na noitinha de Natal, o casal Carlos Flexa Ribeiro com o seu filho Edgar e sua nora Adriana. Noutra mesa o casal Paulo Turqueto de Vitória, o ex-embaixador Rubem Braga e Vadinho Dolabela. Noite fraca e pouco movimentada.

—●—

OS POLISTAS José Carlos Kruel, Didu de Sousa Campos, Rocir Silveira e Paulo Fernando Marcondes Ferraz, que integram o São Gabriel, receberam convite para uma temporada em Buenos Aires, janeiro próximo. Algumas competições programadas e uma esticada em Montevidéu.

—●—

NOTÍCIAS paulistas dizem que o conhecido ator Paulo Autran deixará em definitivo o elenco da peça "My Fair Lady", por questões financeiras. É uma pena, pois êle sempre se destacou no papel principal e fará com certeza muita falta.

—●—

O CASAL Adolfo Celi foi à Itália e adjacências para convidar algumas figuras artísticas a fim de pular o carnaval no Copa e Municipal. Dizem que êles estão com a responsabilidade de trazer algumas celebridades a qualquer custo...

—●—

FALA-SE que um dos mais recentes sucessos plásticos do cirurgião Ivo Pitangui foi o lindo narizinho da cantora Silvinha Teles. Ela estava, ontem, no Copa, circulando com o nariz novinho e bem bolado.

—●—

A FAMOSA cantora Ella Fitzgerald, que acaba de consagrar-se a maior cantora de 63 dos "States", virá mesmo em SP, no próximo março. O contrato já foi assinado.

—●—

O TEATRO em Casa, da senhora Maria Helena Raja Gabaglia vai indo de vento em pôpa. Estão no momento ensaiando a peça "Festa de Aniversário", de Harold Pinter. Comanda o conjunto de amadores o conhecido teatrólogo Fausto Wolf. Várias senhoras tomarão parte neste espetáculo que terá como palco a própria residência da senhora Raja Gabaglia.

—●—

BATENDO grandes papos na pérgula do Copa o governador maranhense Newton Belo, o senador Kubitschek e o deputado Renato Archer. Política, política e política.

—●—

O ALBAMAR tem sido ponto de encontro para almoços de políticos e financistas. Quase todos os dias você pode ver as figuras mais importantes da República almoçando no elegante local da orla marítima.

—●—

O EMBAIXADOR Pascoal Carlos Magno circulando no Rio, mais magrinho e mais elegante. Fala-se que êle levará uma Embaixada da Cultura à Bahia.

—●—

O DIPLOMATA Gilberto Chateaubriand arrumando as malas para servir no Velho Continente. Muitos jantares de despedida tem acontecido.

JOVEM SOCIETY

MIRIAM Salgado Lima, um dos brotos mais elegantes que desfila nas areias do Castelinho, e vista nestas tardes de Verão no Iate, está devidamente apaixonada pelo simpático Carlos Hermógenes Príncipe. O namôro, ao que tudo indica, teve aprovação das duas famílias.

x x x

ENTRANDO na piscina do Copa na tarde chuvosa de anteontem, os brotos Laurinha Aranha e Sônia Teresinha de Sousa. Estavam elegantíssimas e algo preocupadas.

x x x

COMENTA-SE que a bonita Diane Bouças irá passar o "Reveillon" em Bagé. Motivo: seu "love" tenente do Exército, Gustavo de Faria, está servindo nesta cidade.

x x x

VALINDO de vento em pôpa o romance mais comentado da Hípica: Vera Lúcia Faria e Carlos Augusto de Morais Rego. Correm rumôres que em 64 teremos estréia de alianças. Será?...

x x x

EM GRANDES papos no Country as belezocas Jaqueline Pitangui e Maria Letícia de Sousa Campos. No "index": planos de viagem ao exterior.

x x x

DESFILANDO na tardinha chuvosa de quinta última, em plena Avenida Copacabana, as irmãs Maria Teresa e Ângela Gebara. Tôdas encapotadas e cheios de embrulhos.

x x x

FEZ grande sucesso em Vitória, a bonita Teresa Cristina de Sousa Coelho. Dizem que vários rapazes a cortejaram multíssimo.

x x x

O BRITÂNICO Cristiano Kerti interessado em dois brotos. Uma morena e outra loira. Vamos ver por quem êle vai se decidir...

ASTROLOGIA

Prof. MIRAKOFF

Bom para contratos

HOJE, 28-12-63 (sábado) — **Favorável para contratar casamento e para viajar.**

ACONTECERÁ HOJE AO LEITOR:

Seguem-se as possibilidades felizes ou não de hoje com horas e números favoráveis para os leitores nascidos em quaisquer dias, mês e ano dos períodos abaixo:

ENTRE 22 DE DEZEMBRO E 20 DE JANEIRO (Capricórnio)
Sua felicidade nesta semana estará ao alcance de suas mãos, por se encontrar no seu meio familiar. 14, 16 e 19; 23, 54 e 56 (horas e números).

ENTRE 21 DE JANEIRO E 18 DE FEVEREIRO (Aquário)
Aja com cortesia mesmo com os subalternos e vencerá com as boas influências da Lua. 11, 14 e 19; 29, 38 e 37 (horas e números).

ENTRE 19 DE FEVEREIRO E 20 DE MARÇO (Peixe)
Não se descure do seu poder de aquisição, destruindo com sua sofreguidão, o melhor caminho por onde encontrará o seu objetivo. 14, 19 e 20; 64, 76 e 78 (horas e números).

ENTRE 21 DE MARÇO E 20 DE ABRIL (Áries)
Conquistará fama através de negócios lucrativos sôbre imóveis e contratos artísticos. 9, 10 e 13; 25, 64 e 76 (horas e números).

ENTRE 21 DE ABRIL E 20 DE MAIO (Touro)
Os obstáculos que, talvez encontre, não servirão de tropeços, mas levá-lo-ão ao fim de sua meta, pois dotá-lo-ão de fôrça e coragem para isso. 11, 16 e 19; 29, 38 e 56 (horas e números).

ENTRE 21 DE MAIO E 21 DE JUNHO (Gêmeos)
Não há impossível: com autoconfiança e destemor vencerá hoje e amanhã. Busque pessoas jovens e corajosas para que os seus objetivos tenham fôrça e deem projeção. 14, 16 e 19; 29, 54 e 38 (horas e números).

ENTRE 22 DE JUNHO E 21 DE AGOSTO (Leão)
Vencerá, com a sua fôrça e o seu poder característico, os momentos difíceis, em questões financeiras e a sua mente estará apta a fazer bons negócios, com imóveis. 14, 16 e 18; 28, 36 e 43 (horas e números).

ENTRE 22 DE AGOSTO E 21 DE SETEMBRO (Virgem)
Adquira sempre que fôr possível, uma atitude sob constante de vitória, para tudo lhe ocorrer de modo favorável. 10, 14 e 16; 72, 44 e 37 (horas e números).

ENTRE 22 DE SETEMBRO E 21 DE OUTUBRO (Balança)
Atenção no seu ambiente de trabalho, para que os erros não atraiam prejuízos futuros. 11, 16 e 18; 23, 54 e 56 (horas e números).

ENTRE 22 DE OUTUBRO E 21 DE NOVEMBRO (Escorpião)
Não deixe de frequentar os lugares próprios do momento, porque irá adquirir por certo, fôrça capaz de enfrentar todos os momentos difíceis dos dias futuros. 11, 15 e 19; 28, 43 e 56 (horas e números).

ENTRE 22 DE NOVEMBRO E 21 DE DEZEMBRO (Sagitário)
Haverá disposição para procurar amigos e parentes e a bandeira de sua vida tremulará triunfante mais uma vez. 13, 15 e 19; 23, 45 e 76 (horas e números).

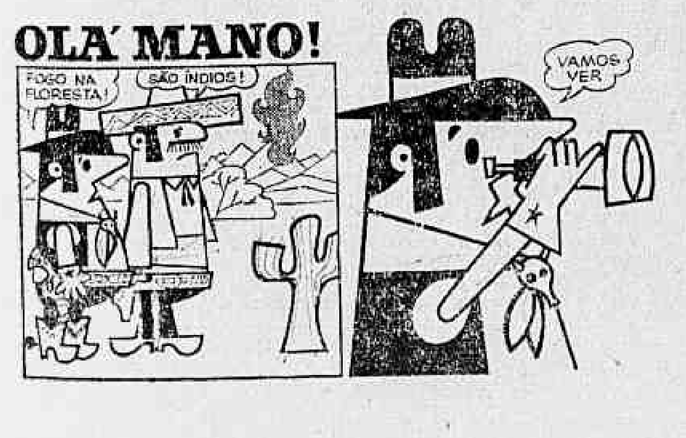

FEIJOADA ARMOUR A MELHOR FEIJOADA BRASILEIRA! LEVA 3 MINUTOS PARA ESQUENTAR!

IDA UCHÔA sugere

Passeio de barco

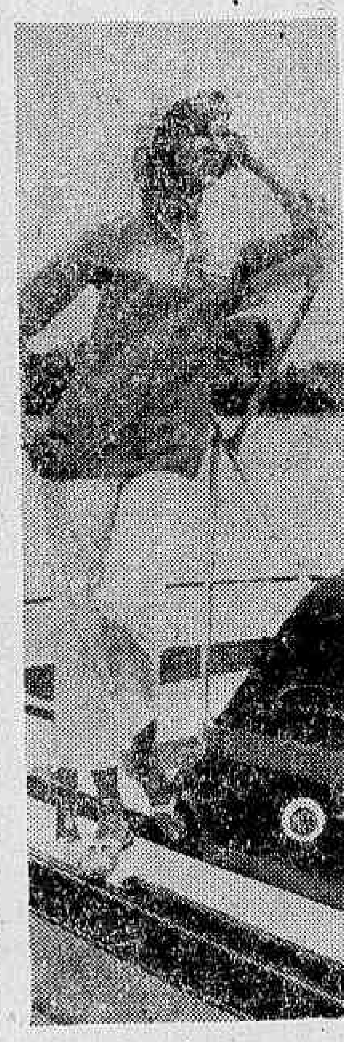

O traje pròpriamente dito esportivo tem grande influência quando se trata de uma temporada na praia, passeios de barco e os esportes praticados na areia. Nos passeios de barco, principalmente, a influência do traje esportivo é marcante, já que êle deve proporcionar liberdade de movimentos, protegendo ao mesmo tempo do sol ou de uma virada de tempo inesperada. Levando tudo isto em conta, White Stag lançou recentemente na Califórnia um conjunto esportivo para passeios de barco realizado em algodão, formado de calça comprida em piquê de algodão branco e blusão de algodão de desenho "pied de poule" prêto e branco, completado por um capuz do mesmo tecido. A finalidade do capuz, segundo explicou um dos desenhistas de modas esportivas femininas de White Stag, é proteger do sol ou de uma chuva inesperada quando o barco se encontrar num ponto distante da praia. Outra característica do modêlo lançado pelo popular magazine de Los Angeles, é a largura da calça — mais larga — para maior liberdade de movimentos.

Padrão "pois": clássico

As mulheres de bom gosto já se habituaram a usar o clássico "pois" que vai bem tanto para os vestidos esportivos, como na confecção das tualetes mais apuradas. Eis um modelo para usar à noite, com alças, faixa e barra em azul marinho. O tecido é branco com "pois azuis. (Foto da IPA).

Beleza

Conhecida especialista em questões de beleza feminina publicou recentemente em Paris vários conselhos dirigidos às mulheres. Nesse artigo, afirma ela que a arma mais poderosa nas mãos de uma mulher é a escova, sob a condição, porém, de que saiba usá-la.

Fazer uma massagem com escova, da ponta dos pés ao pescoço, na opinião da referida especialista é um método seguro de conservar o frescor da juventude em todo o corpo. Para conseguir êsse fim, ela aconselha adquirir uma escova para o rosto: molhe a escova em água fria, faça escorrer o excesso de água e passe depois a escova em todo o rosto, começando pelo queixo, passando às faces, ao nariz, com movimentos de baixo para cima, em direção das têmporas. Passe a escova em redor dos olhos e das orelhas, sem esquecer nenhuma parte do rosto.

Estando abertos os póros, cubra o rosto com creme nutritivo durante vinte minutos. Durante êsse tempo, escove o corpo todo, com uma escova mais rija ou com uma luva de pêlos, a fim de libertar a pele de partículas mortas.

A massagem deve ser praticada a seco, de cima para baixo, principalmente em tôrno dos seios. Em seguida, tome o seu banho.

Eis um tratamento de beleza semanal de grande eficácia. — (IPA).

Traje funcional

Foi lançada nos Estados Unidos uma novidade em roupa caseira para uso das donas-de-casa, denominada "traje funcional" por se tratar de uma indumentária útil e prática. Em verdade, tratava-se de um vestido-avental de dois tipos: um dêles inspirado nos quimonos orientais e o outro imitando a indumentária das enfermeiras ou das manicuras, abotoada na frente, atrás ou do lado, ou então fechado por um fecho "eclair" ou com o auxílio do próprio cinto.

Podia ser usado sôbre um vestido comum ou então sôbre uma calça comprida e no caso de emergência era despido, jogado a um canto, e eis a mulher trajada convenientemente para receber uma visita inesperada ou sair à rua para uma compra urgente.

Todavia, observou-se que tal indumentária não correspondia plenamente ao que dela se exigia, pois, se de um lado era prática, pelo fato de proteger o vestido usado por baixo, por outro tolhia os movimentos, impedindo a dona-de-casa de executar com o devido desembaraço as tarefas que deveria executar. E o que resultou foi a volta aos vestidos simples, de tecido econômico, como o algodão, por exemplo.

Interessa à mulher

DEPOIS DOS 40, ATENÇÃO

— Use linhas verticais, afinam a silhueta.

— Côres: beje, prêto, azul e cinza.

— Modelos justos, nunca apertados.

— Estamparias delicadas.

— Decote em V, mangas curtas.

—o—

VOCÊ SABE ONDE ESTÁ A FELICIDADE?

Fique certa de que uma melhora na sua vida depende em grande parte de você. Não espere um milagre a três por dois. Prepare o milagre. Trabalhe para obter os frutos. Tenha fôrça de vontade, siga para a frente, queira realmente ser feliz.

—o—

SE VOCÊ É ALTA

— Evite linhas excessivamente retas.

— Saias soltas, nunca justas.

— Cintos largos, detalhes vistosos ao longo do corpo.

— Vestidos "duas peças, "linha suave".

—o—

APRENDA A SER CASADA

Há quanto tempo você é casada? E quantas vêzes mais você pretende dizer que seu marido é desordenado? Quantas vêzes você já se aborreceu e já o aborreceu por causa disso? Aceite certos defeitos de seu marido. Não tente reformá-lo. Isso muitas vêzes é impossível. Se antes de casar alguém lhe dissesse que você vai casar com um homem desordenado ou distraído ou que não gosta muito de sair à noite você deixaria de casar por isso? Claro que não. Então não faça cenas por coisa sem importância. Aprenda a ser casada.

A São Judas Tadeu, com enorme alegria agradeço a graça alcançada.
ALECE TELLES DE MENEZES

DE COMISSÁRIO A DIPLOMATA

Romeu Zero, comissário de vôo da "Panair", nas horas de folga que estêve em terra, fêz curso no Instituto Rio Branco e acaba de ingressar na carreira diplomática. Já foi designado para a Divisão de Assuntos Africanos do Itamarati, e por uma curiosa coincidência, o primeiro processo que chegou nas suas mãos para estudo refere-se à questão de novas escalas da "Panair" em território africano.

* Carnaval espetacular!
* Carnaval com os campeões da música popular!
* CARNAVAL MONTILLA
todos os domingos às 20,30 horas, pela
RÁDIO MAYRINK VEIGA
(Uma emissora da Rêde Piratininga)
— com tudo o que o povo vai cantar no reinado de Momo!
* Oferecimento do
RUM MONTILLA

ADVOGADOS
Sebastião José França dos Anjos — Luiz Lyra — Aluísio Gavazzoni Silva — Rafael França dos Anjos — Alif Palis — Anna Maria Vivacqua
Rua Senador Dantas, 117, grupos 1.431/3 (Tel. 52-3372)
RIO DE JANEIRO
Ayrton Carvalho Junqueira
Superquadra, 305, Bloco 5/201 (Tel. 2-8691) — BRASÍLIA

O máximo em CONFORTO, RAPIDEZ e SEGURANÇA é o que lhe oferece nas suas viagens para POUSO ALEGRE e SANTA RITA DO SAPUCAÍ o:
EXPRESSO SÃO JOSÉ LTDA.
PARTIDAS DIÁRIAS DO RIO DE JANEIRO — 5,45 HORAS
DE POUSO ALEGRE — 8 HORAS
ITINERÁRIO:
Rio (Piquête (Itajubá (Piranguinhos (Santa Rita do Sapucaí (Pouso Alegre
PASSAGENS: Rio de Janeiro — Estação Rodoviária Mariano Procópio, GUICHÊ N.º 30 — Pouso Alegre — Rua Dom Neri n.º 5

DR. NELSON SCHUSTOF
CLÍNICA DE SENHORAS
Rua Hilário de Gouveia, 66 - S/1.205 — Tel. 37-0462

Clínica de Hipertensão Arterial
CARDIOLOGIA
Drs. E. ARQUELLES SOUZA e VIVEKANANDA PONTES
Consultas com hora marcada
RUA HILÁRIO GOUVEIA, 66 — S/ 1.203 — Tel.: 36-4640

PROTEGER A CRIANÇA É GARANTIR O FUTURO
Auxilie a CAMPANHA NACIONAL DA CRIANÇA
Campanha Financeira de 1963
Sede — Av. Franklin Roosevelt, 23 - 4.º and. — Tel.: 32-7868

CAPIXABA
A ETIQUETA DA CAMISA PERFEITA
Fábrica: Praça Municipal, 350 — Colatina — ESPÍRITO SANTO — VITÓRIA
AVENIDA REPÚBLICA, 70

CAVISA
CAXAMBU AUTO VIAÇÃO S. A.
ESTAÇÃO RODOVIÁRIA MARIANO PROCÓPIO
Guichê — 32 — Telefone n.º 23-9113
Saída do Rio Diàriamente às 8,00
Saída de Caxambu Diàriamente às 8,00

Expresso Real Ltda.
RIO-BRASÍLIA
Diàriamente: 7,30, 8,00 e 13,00 horas
Rodoviária: Guichê 34 — Fone: 23-9178
Encomendas: Av. Venezuela, 3 — sobreloja
FONES: 43-6723 e 43-6726

ASSISTÊNCIA AOS LÁZAROS
O Hospital dos Lázaros (atual Frei Antônio) instituição de iniciativa privada, sita na Praça Mário Nazaré n.º 52, São Cristóvão, telefone: 28-0045, aceita qualquer auxílio ou donativo para assistência aos enfermos hansenianos ali internados. Dirigir-se, no local, à irmã Superiora.

ESPETÁCULOS

MÍSTER ECO

SNT dá prêmios de milhões

O SERVIÇO Nacional de Teatro acaba de instituir, para todo o território nacional, o "Prêmio Serviço Nacional de Teatro, através de um concurso permanente de peças inéditas (não publicadas e não representadas), aberto a autores brasileiros e a autores estrangeiros radicados no Brasil há mais de dez anos e identificados com a cultura nacional.

As peças, que poderão ser do gênero drama ou comédia, obedecerão ao seguinte regulamento:

1) O concurso destina-se a selecionar até dez originais; 2) os originais deverão ter extensão que permita um espetáculo de duração mínima de 1 hora e meia; 3) o prazo para entrega dos originais terá início no dia 2 de janeiro e encerrar-se-á no dia 31 de março de cada ano; 4) os originais deverão ser entregues no Serviço Nacional de Teatro — Setor de Difusão Cultural — na Av. Rio Branco n.º 179, 5.º andar, nos dias úteis, das 13 às 17 horas, mediante protocolo ou enviados pelo Correio, sob registro; 5) os originais deverão ser em número de 6 cópias dactilografadas, em espaço dois e assinadas com pseudônimo; 6) deverá acompanhar os originais um envelope fechado contendo, nome da peça, pseudônimo usado, nome verdadeiro do autor e seu endereço completo; 7) os originais inscritos no concurso não serão devolvidos, passando a fazer parte do arquivo do Serviço Nacional de Teatro; 8) os prêmios atribuídos pelo presente concurso denominar-se-ão "Prêmio Serviço Nacional de Teatro"; 9) ao original colocado em primeiro lugar caberá um prêmio em dinheiro no valor de Cr$ 2.000.000,00, além da publicação do texto pela Companhia Nacional de Teatro, em edição própria ou através de convênio; 10) o Serviço Nacional de Teatro dará um auxílio especial à Companhia profissional que encenar o original colocado em primeiro lugar no concurso, no ano da sua realização; 11) ao segundo, caberá um prêmio em dinheiro no valor de Cr$ 1.000.000,00, além da publicação do texto pela Companhia Nacional de Teatro, em edição própria ou através de convênio; 12) ao terceiro, caberá um prêmio em dinheiro no valor de Cr$ 500.000,00, além da publicação do texto pela Companhia Nacional de Teatro, em edição própria ou através de convênio; 13) os demais prêmios — do quarto ao décimo lugares — constarão da publicação dos textos escolhidos, pela Companhia Nacional de Teatro, em edição própria, ou através de convênio; 14) a Comissão Julgadora será designada anualmente pelo diretor do Serviço Nacional do Teatro, que exercerá a sua presidência, e compor-se-á de: a) dois críticos de teatro, sendo um de São Paulo e outro da Guanabara; b) dois diretores de teatro (meteur-en-scène), sendo um de São Paulo e outro da Guanabara; 15) a Comissão Julgadora poderá deixar de atribuir qualquer um dos prêmios e das suas decisões não haverá recurso; 16) o prazo para julgamento dos textos será de 90 dias, a partir do encerramento das inscrições; 17) a Comissão poderá prorrogar o prazo para o julgamento dos textos, em função do número de originais apresentados ou outra razão justificada, e 18) a entrega dos prêmios será feita em ato público e em data que será fixada pela Comissão e aprovada pelo diretor do S.N.T.

DESFILE

NÉLSON JORGE

Muriqui vai homenagear crônica Orfeão Portugal elege elegante

O MURIQUI Country Club da cidade fluminense do mesmo nome, está convidando o colunista para um fim de semana naquela aprazível cidade praiana, a fim de participar das festividades em homenagem à Crônica Social carioca, quando na oportunidade serão inaugurados vários melhoramentos introduzidos pela nova diretoria. A programação será intensa e haverá condução especial para colunistas e convidados. Um coquetel, um almôço e uma Gingana serão realizados em homenagem à imprensa. Estas festividades serão realizadas nos dias 4 e 5 de janeiro.

Almôço da "José Silva"

REALIZA-SE hoje na Churrascaria Jardim, em Copacabana, o almôço de confraternização entre funcionários e diretores da tradicional firma comercial "José Silva Tecidos". Na ocasião, várias homenagens serão prestadas aos funcionários.

Pontal & Carnaval

A PARTIR do primeiro sábado de janeiro serão realizados semanalmente bailes carnavalescos no Pontal Praia e Country Club.

Almôço a ministro

Por falar no movimentado clube de Jacarepaguá, seus títulos aumentarão a partir de 10 de janeiro para trezentos mil cruzeiros.

Batizado

O MINISTRO da Educação, sr. Júlio Sambaqui, será homenageado com um almôço de 150 talheres pela diretoria do Clube dos Suboficiais e Sargentos da Aeronáutica que recentemente sancionou uma verba para aquêle movimentado clube.

Sampaio

REALIZA-SE amanhã, na Basílica de Nossa Senhora de Lurdes o batismo da graciosa menina Ana Lúcia, filha do simpático casal Antônio Luís do Carmo. O ato religioso está previsto para as 15 horas. Haverá a seguir uma pequena recepção na residência de Ana Lúcia.

Circo no Riachuelo

A FESTA de encerramento do Sampaio será realizada amanhã a partir das 20 horas, tendo como fundo musical o Conjunto paulista "Cry Babies".

A PETIZADA do Riachuelo estará recebendo a visita do Circo de Pepiot e Aladim com grandes atrações. Início às 16,30 horas.

Promenade

Deverá ser dos mais concorridos o "reveillon" do Promenade Country Club em Petrópolis. Um grupo "top" dos clubes cariocas subirá a Serra a fim de [illegible] aquele elegante clube campestre.

Vila Isabel

A festa de encerramento do Vila Isabel acontecerá esta noite tendo como atrações os artistas Consuelo Leandro e Altamir Dutra. Início às 23 horas.

Orfeão Portugal

A escolha da representante do Orfeão Portugal no concurso "Miss Elegante Bangu" será realizada na noite de hoje em "black-tie" e com fundo musical de Chiquinho e seu conjunto melódico. A festa promete ser das mais animadas.

Riachuelo aniversaria

Estêve em nossa redação o "Melhor do Ano", Mário Vieiros, para convidar êste colunista para a festa de aniversário do Riachuelo, que ocorrerá no próximo dia 3 de janeiro, sob os acordes do "Biriba Boys".

Níver

Aniversaria hoje a srta. Karla Albuquerque, filha do casal João Jairo-Maria da Glória Albuquerque. O papai de Karla, para maior alegria da casa, colou grau em Direito na última sexta-feira e, exerce, atualmente, a função de chefe de administração do Instituto Brasileiro do Café. Uísque em profusão para comemorar o terceiro aninho da "morena-mignon" do Maracanã. Parabéns ao simpático casal.

Mon Chalet

Um dos mais novos lançamentos em clubes na Guanabara é o Mon Chalet cujo presidente é o sr. Alfredo Angelo Martins, assessor áurídico da ADEG. Êste clube fica situado em Jacarepaguá e é muito elegante.

Vale do Ipê

O Vale do Ipê Country Club realizará, esta noite, um animado pré-"reveillon", com a presença de grandes astros e estrêlas da televisão.

•

A elegante senhorita Elisabete Rocha Miranda, embarcou para a Europa, onde passará quatro meses.

Puxa-sacos

NUNCA, em tempo algum, se viu tanto descaramento e falta de vergonha, como nos dias atuais. No interior das repartições estaduais, todos os funcionários colocaram par baixo do vidro de duas mesas alusões à candidatura do governador carioca à presidência da República, quando no íntimo nem metade dêles aprecia CL. Podemos afirmar que outro dia um funcionário da SURSAN conversando com uma senhora que tinha seis plásticos diferentes da campanha CL-65, soube que a mesma é janguista e que torce e acredita piamente na vitória do deputado Sérgio Magalhães para o govêrno do Estado. É o que podemos chamar de puxasaquismo ou receio de demissão ou perseguição. Continuamos com nossa opinião de que muita gente vai se assustar com o resultado das eleições presidenciais na GB. Depois não venham com o "chôro" de que houve roubo.

• PTB é segrêdo

COM o grande número de candidatos em suas hostes, o Partido Trabalhista Brasileiro até o momento ainda não pode definir-se com relação à sucessão carioca, pois um pronunciamento agora poderá acarretar numa cisão que só virá a beneficiar os situacionistas da GB. Podemos adiantar, no entanto, que a candidatura Sérgio Magalhães é a única saída para o PTB vencer as eleições, e que todos os seus dirigentes sabem disso, promovendo o deputado trabalhista em todos os diretórios paroquiais onde o deputado SM não tenha grande influência.

Rápidas

AGRADECEMOS e retribuímos os votos de Boas Festas e Feliz Ano Nôvo enviados por Esporte Clube Garnier, Geórgia Tuminelli, Clube dos Decoradores. — Agradecemos a José Alvaro Editor o envio dos livros "Homem ao Cubo", de Leon Eliachar e "Visível Amor", de Walmir Ayala", em edição do ano que finda. — Muita gente cantando em verso e prosa a situação do deputado Leonel Brizola no "afaire" com o jornalista David Nasser. Nós estamos aplaudindo LB. — Por hoje é só.

ARTES

ANTÔNIO BENTO

Exposições Itinerantes do MAC

Uma das atividades culturais de maior relêvo no Museu de Arte Contemporânea da Universidade de São Paulo é o seu programa de exposições itinerantes, feitas em várias cidades paulistas e de outros Estados.

Encerrada recentemente a mostra realizada em Marília (visitada por um número excepcional de estudantes) o acêrvo itinerante de 83 obras do MAC da Universidade de São Paulo foi instalado, há dias, na Escola Industrial de Araraquara, numa promoção do Núcleo de Belas Artes dessa cidade.

Segundo nota que recebemos, três novas obras foram incorporadas à mostra: "O Muro", de Hundertwasser, "Retrato de Noêmia" de Di Cavalcanti e "Delfica" de Flávio-Shiro. Por outro lado, mais dois professôres passarão a integrar o grupo de conferencistas que acompanha a exposição, desenvolvendo um esfôrço didático sem precedentes nas cidades do Estado, realizando ciclos de palestras sôbre a arte contemporânea e suas origens.

A exemplo do que ocorreu nas exposições em Campinas, Ribeirão Prêto e Marília, um ônibus especial da Universidade de São Paulo será colocado à disposição de artistas, professôres e intelectuais que desejarem colaborar nesta tarefa de difusão cultural e artística do MAC.

Também será realizada em março de 1964 a exposição do acêrvo do MAC no Museu de Arte da Prefeitura de Belo Horizonte.

Antes disso, porém, os 90 trabalhos de 33 jovens de menos de 36 anos que figuraram na "I Exposição do Jovem Desenho Nacional", organizada recentemente pelo Museu de Arte Contemporânea da USP, deverão seguir para a capital mineira numa promoção conjunta dos museus de São Paulo e de Belo Horizonte.

Não precisamos encarecer o alcance e o mérito dêsse programa de exposições itinerantes, que assinala um movimento cultural e artístico sem precedentes no país.

Noticiário

TEM sido realmente um sucesso a exposição de Dorazio na "Galeria Relêvo".

• NA Rádio Roquete Pinto o professor Eurico Nogueira França está apresentando, às 18 horas das têrças-feiras, um curso de história da música. A PRD.5 reprisa a transmissão às 18 horas das sextas-feiras, atendendo ao interêsse despertado pela iniciativa. Aos que desejarem assistir as aulas, no auditório da emissora (Avenida Erasmo Braga, 118, 11.º andar) será dado um certificado de freqüência.

• O CONCURSO Internacional de Interpretação Musical "Rainha Elizabeth", da Bélgica, a ser realizado em maio de 1964, está destinado a pianistas de qualquer nacionalidade, nascidos entre 1933 e 1947, que deverão fazer suas inscrições antes do próximo dia 15 de janeiro por carta certificada, endereçada à direção do certame: 11, Rue Baron Horta, Bruxelas.

Para a primeira etapa das provas eliminatórias, os concorrentes deverão preparar seis estudos de virtuosidade (Chopin, Liszt, Prokofieff, Scriabin ou Strawinsky); uma Sonata ou suíte (Beethoven, Clementi, Haendel, Haydn, Mozart ou Scarlatti), que será indicada pela administração do concurso dois meses antes do início do certame; uma obra importante de livre escolha do pianista.

Na segunda etapa, o regulamento do concurso exige um Prelúdio e Fuga, de Bach (Cravo bem temperado), uma obra belga inédita de oito minutos de duração mínima, que será dada a conhecer em janeiro, e seis obras importantes de reconhecida dificuldade, entre as quais uma obra clássica, uma moderna e uma de autor belga.

• NA última Bienal de São Paulo, há dias encerrada, a obra de expositor estrangeiro que alcançou maior preço foi a do belga Pierre Alechinsky, vendida por um milhão e meio de cruzeiros.

CINEMAS

CENTRO

- PLAZA — 27-1897 — "Kim". (Censura livre) com Errol Flynn, Paul Lukas e Laurette Luez.
- METRO PASSEIO — 22-5141 — "O Capitão Sinbad". (Proibido até 10 anos) com Guy Williams e Heidi Bruhl.
- PALACIO — 27-0838 — "Cleopatra". (Proibido até 18 anos) com Elizabeth Taylor e Richard Burton.
- ODEON — 27-4598 — "O Tesouro dos Bandoleiros". (Proibido até 10 anos) com Randolph Scott e Dorothy Malone.
- IMPERIO — 27-9342 — "Momentos de Angustia". (Proibido até 14 anos) com Pier Angeli.
- PATHE — 22-8793 — "Katucha, a Mulher Desejada". (Proibido até 18 anos) com Ilka Soares.
- REX — 28-6337 — "Caricias de Luxo". (Proibido até 14 anos) com Cary Grant e Doris Day.
- RIVOLI — "A Tribo Perdida". (Censura livre) com Johnny Weissmuller.
- VITÓRIA — "Ato de Misericórdia". (Proibido até 14 anos) com David Niven e Leslie Caron.
- CINEAC — 42-6624 — "O Paraíso dos Nudistas". (Proibido até 18 anos).
- CINE FESTIVAL — "Sessões Passatempo". (Desenhos, Jornais).
- IRIS — 42-0763 — "Interpol Chamando Rio". (Proibido até 18 anos) com Tito Alonso e Julia Sandoval.
- S. JOSE — "Ouro, Demônio e Carne". (Proibido até 18 anos) com Jorge Mistral.
- PRESIDENTE — 47-7128 — "O Congo em Furia". (Proibido até 18 anos) com Jean Seberg e Gabrielle Ferzetti.
- FLORIANO — 42-6974 — "Prepara-te Para Matar". (Proibido até 18 anos) e "Entre Mulheres e Espiões".

ZONA SUL

- LEBLON — 27-7805 — "Ato de Misericórdia". (Proibido até 14 anos) com David Niven e Leslie Caron.
- MIRAMAR — "O Sol é Para Todos". (Proibido até 10 anos) com Gregory Peck.
- CARUSO (Copacabana) — 27-5156 — "A Gata Borralheira". (Censura livre). Desenho colorido de Walt Disney.
- BRUNI (Ipanema) — "Duelo de Titans". (Proibido até 14 anos) com Kirk Douglas e Anthony Quinn.
- PIRAJÁ — 47-2668 — "Ouro, Demônio e Carne". (Proibido até 18 anos) com Jorge Mistral.
- PAX — 27-6621 — "O Capitão Sinbad". (Proibido até 10 anos) com Guy Williams e Heidi Bruhl.
- ART PALACIO (Copacabana) — "Os Leões Estão Sôltos". (Proibido até 18 anos) com Claudia Cardinali.
- ALVORADA — 27-2936 — "A Condessa Descalça". (Proibido até 18 anos) com Ava Gardner.
- JUSSARA — 26-6257 — "Mortos Que Caminham". (Proibido até 14 anos) com Jeff Chandler.
- IPANEMA — 47-2805 — "O Congo em Furia" (Proibido até 18 anos) com Jean Seberg e Gabrielle Ferzetti.
- ROXI — 36-6345 — "O Tesouro Dos Bandoleiros". (Proibido até 10 anos) com Randolph Scott e Dorothy Malone.
- ALASKA — "Doce Violência". (Proibido até 18 anos) com Elke Sommer.
- ROIAL — "Rosa de Sangue". (Proibido até 18 anos).
- RIVIERA — "Momentos de Angustia". (Proibido até 14 anos) com Pier Angeli.
- COPACABANA — 57-3135 — "Do Ouro Lado da Ponte". (Censura livre) com Alec Guinness.
- FLORIDA — 37-7141 — "Kim". (Censura livre) com Errol Flynn e Laurette Luez.
- KELLY — "A Gata Borralheira". (Censura livre). Desenho colorido de Walt Disney.
- METRO COPACABANA — 37-9898 — "O Capitão Sinbad". (Proibido até 10 anos) com Guy Williams e Heidi Bruhl.
- BRUNI (Copacabana) — "Sabrina". (Censura livre) com Humphrey Bogart e William Holden.
- PARIS PALACE — "A Tribo Perdida". (Censura livre) com Johnny Weissmuller.
- RICAMAR — 27-9932 — "O Capitão Sinbad". (Proibido até 10 anos) com Guy Williams e Heidi Bruhl.
- RIAN — 36-6114 — "Festival de Sucessos". (Um filme por dia).
- BRUNI (Botafogo) — 26-6072 — "Kim". (Censura livre) com Errol Flynn e Laurrette Luez.
- VENEZA — 46-6826 — "Malhas Negras". (Censura livre) com Maurice Chevalier e Cid Charisse.
- BOTAFOGO — "Irmãos se Defrontam". (Proibido até 14 anos) com Marlon Brando.
- GUANABARA — 26-9350 — "Carícias de Luxo". (Proibido até 14 anos) com Cary Grant e Doris Day.
- PAISSANDU — "A Tribo Perdida" (Censura livre) com Johnny Weissmuller.
- OPERA — 46-7218 — "Duelo de Titans". (Proibido até 14 anos) com Kirk Douglas e Anthony Quinn.
- S. LUÍS — 25-7458 — "Festival de Sucessos". (Um filme por dia).
- POLITEAMA — 25-1145 — "Quando Irmãos se Defrontam". (Proibido até 14 anos) com Marlon Brando.
- AZTECA — 45-6813 — "O Capitão Sinbad". (Proibido até 10 anos) com Guy Williams e Heidi Bruhl.
- BRUNI (Flamengo) — "A Gata Borralheira". (Cinderela). (Censura livre). Desenho colorido de Walt Disney.

ZONA NORTE

- RIO BRANCO — 43-1909 — "Interpol Chamando Rio" (Proibido até 18 anos) com Tito Alonso e Julia Sandoval.
- MADRI — 48-1184 — "O Sol é Para Todos". (Proibido até 14 anos) com Gregory Peck.
- SANTA ALICE — 36-9993 — "O Sol é Para Todos". (Proibido até 10 anos) com Gregory Peck.
- AMERICA — 48-4519 — "Ato de Misericórdia" (Proibido até 14 anos) com David Niven e Leslie Caron.
- NATAL — 46-1450 — "Quando Irmãos se Defrontam". (Proibido até 14 anos) com Marlon Brando e "O Palhaço o Que é?".
- FLUMINENSE — 28-1404 — "Carícias de Luxo". (Proibido até 14 anos) com Cary Grant e Doris Day.
  (Proibido até 18 anos).
- BRUNI (Saenz Peña) — "A Gata Borralheira". (Censura livre). Desenho colorido de Walt Disney.
- ROMA — "Carícias de Luxo". (Proibido até 14 anos) com Cary Grant e Doris Day.
- BRITANIA — "Sabrina". (Censura livre) com Humphrey Bogart e William Holden.
- MARACANÃ — 48-1910 — "Caricias de Luxo". (Proibido até 14 anos) com Cary Grant e Doris Day.
- CARIOCA — 28-8178 — "O Tesouro dos Bandoleiros". (Proibido até 10 anos) com Randolph Scott e Dorothy Malone.
- METRO TIJUCA — 48-9970 — "O Capitão Sinbad". (Proibido até 10 anos) com Guy Williams e Heidi Bruhl.
- ART PALACIO (Tijuca) — "Malhas Negras". (Censura livre) com Maurice Chevalier e Cid Charisse.
- ESKYE (Tijuca) — "O Fantástico Super Homem". (Censura livre) com Fred Mac Murray.
- TIJUCA — 48-4919 — "O Congo em Furia". (Proibido até 18 anos) com Jean Seberg e Gabrielle Ferzetti.
- OLINDA — 48-1032 — "Kim". (Censura livre) com Errol Flynn e Laurette Luez.
- BRASILIA — "A Gata Borralheira". (Censura livre). Desenho colorido de Walt Disney.

SUBURBIO (Central)

- CACHAMBI — "Quando Irmãos se Defrontam". (Proibido até 14 anos) com Cary Grant e Doris Day.
- IMPERATOR — "Interpol Chamando Rio". (Proibido até 18 anos) com Tito Alonso e Julia Sandoval.
- PIEDADE — 29-6582 — "Caricias de Luxo". (Proibido até 14 anos) com Cary Grant e Doris Day.
- MONTE CASTELO — 29-8250 — "Eu Amo, tu Amas". (Proibido até 14 anos).
  dolph Scott e Dorothy Malone.
- ENGENHO DE DENTRO — 29-4136 — "Duelo de Titans". (Proibido até 14 anos) com Kirk Douglas e Anthony Quinn.
- ART PALACIO (Méier) — "Os Leões Estão Sôltos". (Proibido até 18 anos) com Claudia Cardinale.
- BRUNI (Méier) — 29-1222 — "A Gata Borralheira". (Censura livre). Desenho colorido de Walt Disney.
- MASCOTE — 29-0411 — "Kim". (Censura livre) com Errol Flynn, Paul Lukas e Laurettj Luez.
- REGENCIA — "A Gata Borralheira". (Censura livre). Desenho colorido de Walt Disney.
- COLISEU — 29-8733 — "Ouro, Demônio e Carne". (Proibido até 18 anos) com Jorge Mistral.
- ALFA — 29-8215 — "Duelo de Titans". (Proibido até 14 anos) com Kirk Douglas e Anthony Quinn.
- PARA TODOS — 29-5191 — "Katucha, a Mulher Desejada". (Proibido até 18 anos) com Ilka Soares.
- GUARACI — "Duelo de Titans". (Proibido até 14 anos) com Kirk Douglas e Anthony Quinn.
- MARAJO (Jacarepaguá) — 696 — "O Grande Ditador". (Censura livre) com Charlie Chaplin.
- VAZ LOBO — 29-9138 — "Lampião, o Rei do Cangaço". (Proibido até 18 anos) com Leonardo Villar e Vanja Orico.
- LAJA — 29-8330 — "Volta Meu Amor". (Censura livre).
- MADUREIRA — 29-8733 — "O Tesouro dos Bandoleiros". (Proibido até 10 anos) com Randolph Scott.
- MOÇA BONITA — "Lampião, o Rei do Cangaço". (Proibido até 18 anos) com Leonardo Villar e Vanja Orico.
- ANCHIETA — "Entre Deus e o Pecado". (Proibido até 10 anos).
- CINE COIMBRA — "Psicose". (Proibido até 18 anos) com James Stewart.

SUBURBIO (Leopoldina)

- LEOPOLDINA — "Caricias de Luxo". (Proibido até 14 anos) com Cary Grant e Doris Day.
- PALACIO (Higienopolis) — "O Capitão Sinbad". (Proibido até 10 anos) com Guy Williams e Heidi Bruhl.
- MELO (Bonsucesso) — "Eu Amo, tu Amas". (Proibido até 14 anos) e "O Cupim".
- ROSARIO — 30-1889 — "Duelo de Titans". (Proibido até 14 anos) com Kirk Douglas e Anthony Qinn.
- SANTA CECILIA — 30-1325 — "Duelo de Titans". (Proibido até 14 anos) com Kirk Douglas e Anthony Quinn.
- SANTA HELENA — 30-2866 — "Gunga Din". (Proibido até 10 anos) com Victor Mac Laglen e Cary Grant.
- RIO PALACE — "A Tribo Perdida". (Censura livre) com Johnny Weissmuller.
- S. PEDRO — 30-4131 — "A Gata Borralheira". (Censura livre). Desenho colorido de Walt Disney.
- MAUA — 30-5056 — "Katucha, a Mulher Desejada". (Proibido até 18 anos) com Ilka Soares.
- RAMOS — 30-1094 — "Kim". (Censura livre) com Errol Flynn e Laurette Luez.
- BRAZ DE PINA — 30-3489 — "Motim de Escravas". (Proibido até 14 anos).
- PARAISO — 30-1060 — "A Gata Borralheira". (Censura livre). Desenho colorido de Walt Disney.

NITERÓI

- S. BENTO — "Duelo de Titans". (Proibido até 14 anos) com Kirk Douglas e Anthony Quinn.
- CENTRAL — "Festival de Sucessos". (Um filme por dia).
- ICARAÍ — "Ouro, Demônio e Carne". (Proibido até 18 anos) com Jorge Mistral.
- ODEON — "Ouro, Demônio e Carne" (Proibido até 18 anos) com Jorge Mistral.
- ALAMEDA — "Lampião, o Rei do Cangaço". (Proibido até 18 anos) com Leonardo Villar e Vanja Orico.
- S. JORGE — "Kim". (Censura livre) com Errol Flann e Laurette Luez.

SÃO JOÃO DE MERITI

- GLORIA — "A Beira do Inferno". (Proibido até 14 anos) e "O Fantasma da Opera".
- S. JOÃO — "Kim". (Censura livre) com Errol Flynn e Laurette Luez.

CAXIAS

- PAZ — "Eu Amo, tu Amas". (Proibido até 14 anos).
- CAXIAS — "Ouro, Demônio e Carne". (Proibido até 18 anos) com Jorge Mistral.
- BRASIL — "Tarzan, o Magnífico". (Censura livre) com Johnny Weissmuller.

PETRÓPOLIS

- CAPITOLIO — 26-26 — "Festival de Sucessos". (Um filme por dia).
- D. PEDRO — 36-40 — "Suave é a Noite". (Proibido até 14 anos).
- PETROPOLIS — 32-32 — "O Tesouro dos Bandoleiros". (Proibido até 10 anos) com Randolph Scott.

TEATROS

- **TEATRO DE BOLSO** (Praça General Osório, tel.: 27-3122) — "Somos todos tarados" ("Le Don d'Adèle"), comédia de Barilett e Gredy, em tradução de Aurimar Rocha, por Derci Gonçalves e sua Companhia de Teatro Cômico, com Alfredo Murphy Virgínia do Noronha, Marina Mônaco e Rady Prado
- **TEATRO CARLOS GOMES** (Praça Tiradentes, esquina de Rua Pedro I, tel.: 22-7581) — "Boeing-Boeing", comédia em três atos de Marc Camoletti, apresentada pelo empresário Oscar Ornstein, em tradução de Elsie Lessa, sob a direção de Adolfo Celi, com cenário de Napoleão Moniz Freire e tendo com intérpretes Eva Wilma, John Herbert, Leina Krespi, Francisco Cuoco, Maria Pompeu e Carminha Brandão.
- **TEATRO COPACABANA** (Av. Copacabana n.º 291, tel.: 57-1818, R. Teatro) — "Mary, Mary", de Jean Keer, traduzida por Millor Fernandes, Decoração de João Henrique e Sílvio Dodsworth, cenários de Túlio Costa e figurinos exclusivos de José Ronaldo e tendo como intérpretes Fernanda Montenegro, Leonardo Villar, Osvaldo Loureiro, Calors Kroeber e Sônia Clara, sob a direção do Adolfo Celi.
- **TEATRO DULCINA** (Rua Alcino Guanabara, 17, tel.: 32-5317) — "Um bonde chamado desejo" peça de Tennessee Williams, com direção de Flávio Rangel, cenário de Napoleão Moniz Freire e Maria Fernanda, Carlos Alberto, Iseldo Cresta, Jorge Cherques, Dinorá Brilhanti, Rofran Fernandes, Érico de Freitas, Ângelo Augusto e outros.
- **TEATRO GINÁSTICO** (Av. Graça Aranha, 187 — Tel.: 42-4521) — "Os direitos da mulher", comédia de Alfonso Puso, tradução de Daniel Rocha, apresentada por Vasco Morgado, sob a direção de Antônio de Cabo, com cenário de Pedro Leitão. Elenco: Jardel Filho, Márcia de Windsor, Sérgio Viotti, Margarida Rei, Teresa Raquel (participação especial), Iolanda Cardoso, Maria Regina, Nestor Montemar e Raul da Mata.
- **TEATRO JARDEL** (Av. Atlântica, 3.680, tel.: 27-8712) — "Dona Brizolina", comédia de Paulo Orlando e Américo Garrido, com Alda Garrido, Cacilda Gonçalves, Teresinha Araújo, Manen Kroft, Luís Piccini, João Boavista, Joel Vidal etc
- **TEATRO JOVEM** (Praia de Botafogo, 522, tel.: 46-3166) — "Todo Mundo Ri", espetáculo constituído das peças em 1 ato "O Vaso Suspirado", de Francisco Pereira da Silva e "A Ocasião Destaz o Ladrão" de Flávio Migliaccio. Direção de Kleber Santos, cenários e figurinos do Anísio Medeiros Com Dirce Migliaccio, João das Neves, Procópio Martins Virgínia Vali e outros
- **TEATRO MESBLA** (Rua do Passeio, 42, tel.. 42-4880) — "Três em lua-de-mel" comédia de Ribeirinho e Henrique Santana, sob a direção de Floriano Faissal, com Daise Lucidi, André Vilon, Rodolfo Maier, Iara Vitória, Delorges Caminha, Lêda Vale e Manuel Pêra.
- **TEATRO NACIONAL DE COMÉDIA** (Av. Rio Branco, 179, tel.: 22-0367) — "As Aventuras de Ripió Lacraia", peça de Francisco de Assis, sob a direção de José Renato, com cenários e figurinos de Anísio Medeiros e Agildo Ribeiro, Teresa Raquel, Francisco Milani Milton Gonçalves e outros
- **TEATRO DA PRAÇA** (Praça Cardeal Arcoverde, tel.: 57-1003) — "Um Domingo em Nova Iorque" comédia de Norman Krasna, dirigida por Fernando Tôrres, com cenário de Napoleão Moniz Freire e interpretação de Sueli Franco, Adriano Reis, Dilze Pragana, Paulo Araújo e outros.
- **TEATRO RECREIO** (Rua Pedro Primeiro, 53, tel.. 22-8164) — "A Panela já fervendo", revista de Humberto Cunha, Meira Guimarães e Carlos Melo, com supervisão de Válter Pinto.
- **TEATRO DO RIO** (Rua do Catete, 336, tel.: 45-9051) — "A Escada" peça de Jorge Andrade, sob a direção de Ivã de Albuquerque, com cenários de Belá Pais Leme e Isabel Teresa. Jurema Magalhães Maria Esmeralda Maria Pompeu, Vanda Lacerda, Zeni Pamplona, Mário Lago, Paulo Carvalho, Rubens Correia, Emiliano Ribeiro, Nildo Parente, Sílvio Soldi e outros, no elenco.
- **TEATRO RIVAL** (Rua Alvaro Alvim, 33, tel.: 22-2721) — "Tem Boas para Tudo", revista de Gomes Leal, com Sônia Mamed, Tiririca, Ana Maria Sagres, Lourdes Salada, Ribas, Rubens Leite Patrícia Laura e outros
- **TEATRO DA UNIVERSIDADE DO BRASIL** (no Teatro Jovem, na Praia de Botafogo, 522) — "Esperando Godot", peça de Samuel Beckett, sob a direção de Maurice Portignan, com Antônio Bivar, Ricardo Vale, Fernando Repitsky, Abrahão Fidel e Bernardo Jabolensky. Espetáculos aos domingos e segundas-feiras

REGISTRO

Aniversários

FAZEM ANOS HOJE:

SENHORES:

Engenheiro Afonso Miranda; Freire de Carvalho; Sebastião Alves dos Santos; Murilo Carvalho Barbosa; Pedro Mota Lima; Carlos Kiel; David da Silva Santos; José Maria Barroso Barros; Antônio Batista de Sousa; Antônio Coelho Franco; Antônio Sario; Luís Vítor Resse de Gouvêa, advogado no "Forum" da Guanabara e de São Paulo.

SENHORAS:

Edite Berquió; Marília G. Pereira Palma.

MENINAS:

Léia Barros Rivello, funcionária do IAPI.

MENINAS:

Elizabete, filha do tenente Floriano Freire de Oliveira e da sra. Araguassi Brandão de Oliveira.

Casamentos

Na Matriz das Graças, no Recife, unem-se Érico José, filho do sr. José Baltazar de Almeida e senhora, residentes na Rua Sérgio Magalhães, 66, e Luíza Maria, filha do sr. José Vieira da Mota e senhora, residentes na Rua Bispo Cardoso Aires, 101 — Recife.

CLAUDIONOR MELQUIADES DOS SANTOS - LUCINETE — Realiza-se, hoje, às 18,30 horas, na Matriz de São Sebastião, na Rua Getúlio Vargas — Olinda — Estado do Rio, o enlace matrimonial do nosso companheiro de oficinas Claudionor Melquíades dos Santos com a srta. Lucinete, onde receberão os cumprimentos.

Hoje o casamento da srta. Xenia com o vice-presidente do Sindicato dos Petroleiros da Guanabara, Humberto Jansen Machado.

MÚSICA MODERNA

ARAQUEM MOURA

'Sinos de Natal'

UM dos melhores lançamentos dedicados ao Natal foi o elepê da Vítor com John Klein ao Carrilhão Acmiracano com Orquestra e Côro, cujo título é "Sinos de Natal". Neste elepê que se destaca pela beleza e originalidade, figuram famosas melodias como "Jingle Bells", "White Christmas", Ave Maria", "Gesu Bambino", "Santa Claus Is Comin' Town" e outras conhecidas e apreciadas pelo público. "Sinos de Natal", sem dúvida alguma, foi um dos melhores lançamentos de músicas natalinas, razão principal do seu sucesso de vendagem.

ESQUEMA 64

AINDA da Vítor, segundo fomos informados, em janeiro próximo, será iniciado um nôvo lançamento, cujo título é "Esquema-64", com a apresentação de novos artistas. Figuram entre os "novos artistas", dois mais conhecidos compositores e pianistas — João Roberto Kelly e Luís Reis — e um sem número de cantoras que o público não conhece. Os srs. Paulo Rocco, gerente-artístico; H. Gastaldello, responsável pelo setor internacional e Alberto Dias, do setor artístico de S. Paulo, estão em grandes atividades para a apresentação dos novos contratados ao público apreciador da boa música. Vamos aguardar.

CONNIE FRANCIS

CONTINUA figurando nas principais paradas de sucesso o elepê de Connie Francis, lançado em sêlo MGM, agora representado no Brasil pela Phillips. No elepê, cujo título é "A Versatil Connie Francis", destaca-se o grande sucesso "Al Di Lá". Também em vendagem, a notável intérprete vem se colocando como uma das primeiras.

LORENA ALVES

"MINHA solidão" e "Longe de mim", são as melodias que figuram no mais recente compacto simples da graciosa Lorena Alves, que despertou como a "revelação feminina" do ano. A jovem contratada da Vítor, nesta sua nova geração, demonstra mais uma vez que, muito em breve estará figurando na lista das grandes intérpretes da nossa música moderna. Procurem ouvir a môça chamada Lorena Alves. Vale a pena.

ENCURTANDO

O TRIO Tamba continua nas paradas com o seu elepê "Avanço". • Um dos elepês mais vendidos pela Copacabana é o de Moacir Franco. • "Ai Mouraria" e "Foi Deus", são as músicas que Ângela Maria interpreta num compacto simples e que figura como um dos mais vendidos pela Vítor. • Grato aos relações públicas Gonzaga e Floriano Duarte, do Banco de Crédito Real de Minas Gerais, pelo cartão de Boas-Festas e a bonita lembrança. Também a Companhia Brasileira de Discos o meu muito obrigado pelo original cartão de Boas-Festas e a deliciosa recordação que recebi.

Companhia Nacional de Navegação Costeira

AUTARQUIA FEDERAL

SEDE: Av. Rodrigues Alves, 303-331

SERVIÇO DE PASSAGEIROS E CARGA

Navios luxuosos dotados de ar condicionado em tôdas as dependências — Piscina — Estabilizadores

SAÍDAS DO RIO PARA O NORTE

Escalas: Salvador — Recife — Fortaleza — Belém e Manaus

SAÍDAS DO RIO PARA O SUL

Escalas: Santos — Rio Grande — Montevidéu e Buenos Aires

Serviço de carga direta entre os portos finais

"ARARANGUÁ"

(MISTO)

Saira para:

Santos — Rio Grande — Pôrto Alegre

AGENCIA DE PASSAGENS — Rua Sacadura Cabral, 85 — Fones: 23-3433 e 23-5542
AGENCIA DE FRETES — Rua São Francisco da Prainha, 10 — Loja — Fones: 43-0260 e 23-5268.
CARGA E DESCARGA — Armazém 13 do Cais do Pôrto — Fone: 43-4192.
INFORMAÇÕES DE NAVIOS — Fones: 23-2211 e 43-3424.

Baile dos Artistas é dia 1.º de fevereiro

Há muito tempo vem o carnaval brasileiro de transpor o seu antigo limite de três dias.

Os bailes dilatam o período carnavalesco por várias semanas, despertando entusiasmos e mobilizando os foliões de todo o Brasil. Alguns dêsses bailes pré-carnavalescos já são tradicionais e não podem faltar. São ansiosamente esperados, em meio à expectativa, como é o caso do clássico e formidável "Baile dos Artistas", do Hotel Glória.

32.º ANO DO FAMOSO "VALE TUDO"

O "Baile Vale Tudo", como já é costume chamar-se o "Baile do Glória", no corrente ano, terá lugar novamente nos salões do conhecido hotel da Praia do Russel, no dia 1.º de fevereiro de 1964, sábado anterior ao de carnaval. Deverá conter, como sempre, enorme e animada afluência de gente, que cantará os últimos sucessos de Momo, num ambiente agradável e finalmente decorado, dando expansão assim, ao seu contentamento, bebendo, dançando e se rebolando, sem cacoetes!

Violento temporal causa enchente em Cabo Frio

FLAGRANTES

ANTONINO MARQUES

CBEE é culpada dos desastres noturnos ocorridos em Niterói

A Companhia Brasileira de Energia Elétrica, responsável pelo fornecimento de energia elétrica para Niterói, é a principal culpada dos inúmeros desastres automobilísticos, noturnos, que vêm, ùltimamente, se multiplicando nas ruas desta capital. A afirmativa, a priori, parece paradoxal, mas se atentarmos para os fatos, veremos que é absolutamente certa: a Avenida Amaral Peixoto, Rua da Conceição e Praia de Icaraí, principais artérias desta cidade, ficam totalmente às escuras, diàriamente, depois das 24 horas, obrigando que a maioria dos motoristas — que já são ruins mesmo no claro — usem em demasia os faróis altos. Em pistas de alta velocidade, como se tornaram as três artérias públicas, os carros que trafegam com os faróis altos ligados, normalmente, desiquilibram os motoristas que vêem em sentido contrário, provocando desastres, muitos dos quais, fatais.

A irresponsabilidade da CBEE, que não respeita o contrato firmado com a municipalidade, nos itens que falam da conservação do material usado na iluminação pública (é comum ver-se lâmpadas queimadas em grande número e os globos imundos) e na proibição de interromper, por mais de 10 minutos, o fornecimento de luz, o que já poderia lhe valer a perda da concessão, [illegible] juntas a [illegible] da Prefeitura local. A Prefeitura mantém um engenheiro e dois fiscais para fiscalizar a iluminação pública, mas êles não trabalham à noite.

Como se não bastasse a quebra do contrato, no que tange ao fornecimento de luz para os logradouros de Niterói, também a CBEE não trata de providenciar a «podagem» das árvores que, normalmente escondem, entre suas folhagens, os braços de luz, provocando, assim, um tremendo «black-out», principalmente nas ruas da Zona Norte, como é o caso da Alameda São Boaventura, que se tornou um verdadeiro trampolim para motoristas.

LANCES

O estudante Emanuel Shorr, presidente da Federação dos Estudantes Secundários de Niterói, voltou a afirmar que, esta semana, manterá contatos com os empresários de transportes coletivos e vereadores, visando a concessão de 50 por cento de abatimento nas passagens dos colegiais. Ajuntou o presidente da FESN que se os empresários se mostrarem irredutíveis vai haver «quebra-quebra».

O prefeito Silvio Picanço entregará, hoje, no Iate Clube Icaraí, durante o almoço que oferecerá aos jornalistas, os prêmios do «Concurso Araribóia» de reportagens. O concurso foi instituído pela atual administração e visa premiar as melhores reportagens sôbre Niterói.

Não obstante o trabalho do sr. Adolfo Rosemberg, comandante da Radiopatrulha, aquela corporação mantém apenas duas viaturas fazendo o policiamento de Niterói e São Gonçalo, o que não deixa de ser uma notícia alvissareira para os ladrões. Além disso, a «Radiopatrulha» poderá sofrer, a qualquer momento, um colapso total, caso a Secretaria das Finanças não libere, até o final do ano, uma verba de dois milhões de cruzeiros destinada à manutenção daquele serviço.

CLUBES & FATOS

LUIS VIVAS

NUMA promoção do DIARIO CARIOCA, será realizada, dia 4 de janeiro, às 23 horas, no Niteroiense, a «Festa dos Melhores», animada por famosa orquestra. Tomarão parte clubes de Niterói e São Gonçalo sendo de se antecipar o êxito do grande acontecimento social. O traje será passeio completo e, posteriormente, daremos maiores detalhes.

HOJE, com início previsto para às 23 horas, será realizado o «Baile de Formatura do Colégio São Gonçalo», animado pelo Conjunto «Samba-Show». O traje será rigor, e o local o Clube Esportivo Mauá.

O «EMBAIXADORES» programou, para amanhã, às 19 horas, «Noite das Homenagens», em traje passeio completo, constando de coquetel e homenagens aos aniversariantes do mês.

NO CLUBE de Regatas Icaraí teremos, hoje, às 20 horas, solenidade de formatura dos alunos do Colégio Plínio Leite. Ingresso mediante convites especiais.

MUITO bem chancelada a festa onde foi eleita a «Miss-Simpatia de São Gonçalo, srta. Edir Onofre, que teve lugar nos salões de Vila Laje, semana passada. É de se lamentar, apenas, que a promoção tenha sido empanada por uma dessas «briguinhas» de fim-de-noite, os quais são da responsabilidade dos diretores.

GENTE

CAREQUINHA, Fred e Papai Noel (Rodolfo de Carvalho) animaram a «Festa de Natal dos Pobres», realizada dia 22 do corrente, no Ginásio «Caio Martins», por iniciativa da sra. Renée Ferraiolo Silveira. Centenas de crianças participaram do acontecimento e receberam presentes. * O presidente da Federação das Associações Comerciais, Industriais e Agropastoris (FACIA), sr. Norival Correia da Silva, informou ao colunista que já está pronto o recurso visando a anulação da lei que elevou o impôsto de Vendas e Consignações, de 4,7 para 5,8 por cento. * A elegante Denise Amaral, «Miss» Mauá-63, nos enviou gentil cartão de Boas Festas, e ainda o deputado federal Geremias de Matos Fontes. A todos agradecemos e retribuímos em dôbro. * O sr. Cícero Manna, alto funcionário estadual, festeja, amanhã, mais um niver. * O sr. Flávio Monteiro de Barros vem sendo muito felicitado pela sua escolha como a «Personalidade do Ano».

PENSAMENTO — «O espírito é sempre a ilusão do coração.» — LA ROCHEFOUCAULD.

Projeto 'J. Menezes' provoca controvérsia na Assembléia do RJ

NITERÓI — Num autêntico "rush" de sessões extraordinárias, a Assembléia Legislativa prosseguiu, ontem, a discussão da mensagem governamental que estabelece medidas de proteção financeira para o Estado, decorrente da Lei Federal, denominada "projeto João Meneses", a ser sancionada pelo presidente João Goulart.

Apesar de ser julgado "inconstitucional" por alguns deputados, o documento deverá ser aprovado nas primeiras horas da madrugada de hoje, visto que a maioria dos parlamentares pretende libertar-se, mais depressa possível, da missão destinada pelo governador Badger Silveira, a fim de que possam, os parlamentares, comemorar, em seus lares, as festividades do encerramento do ano.

CONTROVERSIA

O deputado [illegible] de Abreu, convidado por todos os parlamentares que ocuparam a tribuna a fazer um relato técnico do conteúdo da mensagem, propiciou as mais longas controvérsias entre os líderes, de bancada, uma vez que, sendo considerado por todos os deputados a sua capacidade de conhecimentos do campo econômico-financeiro, não escondeu sua dúvida sôbre a constitucionalidade do documento.

Por sua vez, o deputado Ni[illegible] Campanário, líder do [illegible], declarou [illegible] de se [illegible] problema [illegible] não se pode [illegible] sem antes [illegible] palavra final [illegible] presidente João Goulart". Acrescentou, ainda, o sr. Campanário que "caso o Govêrno Federal sancione a lei, nós devemos fazer um apêlo a êle para que nos devolva a importância retirada do nosso Estado".

O líder socialista da Assembléia, deputado Afonso Celso, afirmou, por outro lado, que "o projeto "João Menezes" atende aos interesses dos Estados subdesenvolvidos, todavia, diminui o progresso dos Estados industrializados".

— "É sem dúvida uma medida louvável, do deputado João Menezes, mas não passa de um "paliativo", pois que o ideal seria um desenvolvimento harmônico entre todos os Estados, porém só o conseguiremos através das tão reclamadas reformas de base" — acrescentou o sr. Afonso Celso

Vice-governador condena (em Pádua) o radicalismo

NITERÓI — Falando nos licenciados do Colégio de Pádua, dos quais foi o paraninfo, o vice-governador João Batista da Costa, depois de dizer que a humanidade luta e precisa lutar ainda mais pelo ideal supremo e universal da Paz, ao referir-se, no que tange ao Brasil, ao que denuminou de "direita", "centro" e "esquerda", e ao condenar o radicalismo em tôrno de tais teses, afirmou:

— "É precisamente êste radicalismo, esta intransigência, êste dogmatismo político, esta mútua intolerância, que, não apenas dividindo, mas tornando rancorosamente inconciliáveis os corações, está quebrantando e dissolvendo a unidade sentimental brasileira, sem a qual não tenhamos dúvidas — não poderá subsistir, para esta Nação, sua portentosa unidade geográfica".

— "Podemos e devemos ter os nossos ideais. Podeis ter os vossos. Podemos e devemos predicá-los e defendê-los, convicta e sinceramente. Até mesmo audaciosamente. Mas respeitando sempre as convições alheias. Por mais convictos que estejamos de nosso acêrto, por mais seguros de nossas razões, nunca nos suponhamos os donos exclusivos do patriotismo e do nacionalismo. A verdade em si mesma não tem donos".

Palmir é o nôvo secretário de Transportes

O deputado Palmir Silva (PTB) foi, ontem, empossado no cargo de secretário de Comunicações e Transportes do Estado do Rio, em substituição ao sr. Edgardo Machado. Na oportunidade, fizeram uso da palavra vários oradores, dentre os quais o governador Badger Silveira, que manifestou sua confiança no recém-empossado e agradeceu o trabalho imprimido pelo sr. Edgardo Machado. Agradecendo, em rápidas palavras, o sr. Palmir Silva relembrou o empenho do atual governador de prosseguir a obra administrativa e política iniciada por Roberto Silveira e dirigiu um apêlo aos deputados no sentido de ajudá-lo. Na foto, o nôvo secretário Palmir Silva quando assinava o livro de posse, sob as vistas do governador Badger Silveira e do chefe da Casa Civil, sr. Jorge Loreti.

Racionamento de energia voltará 3a.-feira: livre o 'revellion' dos cortes

NITERÓI — A partir de têrça-feira, será restabelecido o regime de cortes de circuitos na zona de concessão da CBEE (Niterói e São Gonçalo), em virtude da necessidade da revisão do equipamento do sistema energético (conservação das usinas termelétricas de São Gonçalo e Piraquê) e recuperação lenta das usinas hidráulicas. A notícia é do engenheiro Luís Zaidman, subcoordenador do Racionamento de Energia Elétrica no Estado do Rio, que ajuntou ser de vinte minutos diários os cortes previstos no fornecimento de luz e fôrça, a partir de têrça-feira. O ato será baixado segunda-feira.

Informou ainda o engenheiro Luís Zaidman que a política de equidade de tratamento do sistema da Rio Light e São Paulo com o do Estado do Rio, que possue regiões econômicamente iguais, vão levar a Comissão Coordenadora do Racionamento a promover estudos que implicarão em novas restrições no consumo de energia elétrica.

PASSAGEM DO ANO

As restrições no consumo de energia elétrica serão menores para o Estado do Rio do que para São Paulo e Guanabara, onde os cortes diários, serão de uma hora. Também as chuvas que caíram, nestes dias, melhoraram a situação das barragens, o que proporcionará o fornecimento integral de energia elétrica, nos dias 31 de dezembro e 1 de janeiro.

Por outro lado, as descargas dos rios, que na semana passada, provocaram uma queda nos geradores de 12 mil para 4 mil kw-hora, voltaram a melhorar com as chuvas dêsses últimos dias.

Cobrança de impostos estaduais

NITERÓI — A contar de 1.º de janeiro de 1964, o impôsto sôbre vendas e consignações incidirá com a alíquota de 5,8% (artigo 128 da lei 5.264), sôbre as operações realizadas a partir daquela data.

Essa decisão foi tomada pelo diretor do Departamento de Renda, que baixou portaria-circular com o objetivo de dirimir possíveis dúvidas que possam surgir não só quanto à aplicabilidade da nova alíquota do impôsto de vendas e consignações, face o que estabelece a lei 5.264, como de outras medidas ali introduzidas.

TRAFEGO RIO-NITERÓI AMEAÇADO DE PARAR: 13.º SALÁRIO

NITERÓI — Funcionários do Serviço de Transportes da Baía de Guanabara — que faz o tráfego Rio-Niterói-Ilha de Paquetá — esperaram, ontem, até o final do expediente (18 horas), o pagamento do 13.º salário e, não tendo sido efetuado, rumaram para a sede do Sindicato dos Operários Navais, onde realizaram uma Assembléia Geral. A reunião foi previamente marcada para logo após o expediente, término do prazo concedido para o pagamento.

A hora em que encerrávamos o nosso expediente, estava em curso o encontro da classe, cuja palavra de ordem era a de paralisar o serviço, deflagrando a greve, muito embora o STBG anunciasse para segunda-feira o pagamento daquela vantagem.

Prefeito reafirma que não dará anistia aos devedores da PMN

NITERÓI — Em nota distribuida pelo Serviço de Divulgação da Prefeitura, o prefeito Silvio Picanço advertiu, ontem, os contribuintes que não efetuam o pagamento de seus débitos com a PMN, na esperança de uma anistia, que "não concederei nenhuma anistia tributária, pois isto é sinal de fraqueza do Govêrno".

O chefe do Executivo niteroiense concluiu a nota fazendo um apêlo aos contribuintes faltosos para que saldem suas dívidas antes de serem acionados pela Procuradoria Municipal e, informando, ainda, que o pagamento do funcionalismo da municipalidade só não foi realizado em face da protelação dos contribuintes.

POSITIVISMO SERA TEMA DE CONFERÊNCIA

"O Positivismo depois da morte de Augusto Comte" será o tema da conferência que o sr. Alfredo de Morais Filho realizará amanhã, às 10 horas, na Igreja Positivista do Brasil.

AERONAUTICA HOMENAGEARA MORTOS DA 2.ª

A Aeronáutica substituirá a Marinha em homenagem aos mortos da II Guerra Mundial. Para isso, na próxima quarta-feira, uma companhia da Polícia do Quartel General da 3a. Zona Aérea renderá a companhia da Guarnição Central do Corpo de Fuzileiros Navais que, durante o mês em curso, prestará honras militares junto ao Túmulo do Soldado Desconhecido.

ESCOLHA DA CANÇÃO MILITAR

Prosseguem os trabalhos da Comissão Julgadora para escolha da Canção que será adotada pelo Exército como sua Canção Militar. Em reunião plenária realizada recentemente foram coligidos os resultados obtidos em primeiro escrutínio, estando, agora, a Comissão habilitada a proceder à escolha das cinco melhores canções e, posteriormente, da canção vencedora. Acham-se programada para a primeira quinzena de janeiro de 64 a próxima reunião da Comissão.

ks.

POLICIA "LIMPA" O CAIS

A Polícia Portuária da Administração do Pôrto do Rio de Janeiro, em sua campanha contra os maus elementos que infestam a orla marítima, realizaram, ontem, mais uma batida. Sob o comando da chefia da própria Divisão da PP inúmeros setôres do cais foram vasculhados.

Agência
URUGUAI
RUA URUGUAI, 199-A
Expediente: 9,00 às 18,00 hs.

O pioneiro das agências metropolitanas
BANCO BOAVISTA S. A.
Uma completa organização bancária

DEPÓSITOS POPULARES E LIMITADOS ATÉ CR$ 500.000,00
Só opera no Rio de Janeiro

CABO FRIO (Do correspondente) — Violento temporal açoitou esta cidade, causando enchentes em determinados pontos do município, obrigando parte da população a procurar abrigo nos seus pontos mais elevados.

A água chegou a subir à mais de um metro, arrastando em sua correnteza diversos barracões, causando prejuízos materiais, avaliados em dezenas de milhões de cruzeiros.

ARRAIAL DO CABO

A localidade do Arraial do Cabo, 4.º distrito dêsse município, foi o mais atingido pela fúria das águas, que arrancavam em sua passagem árvores, barracos, além de inutilizar o trabalho de diversos "salineiros" que aproveitaram-se dos dias de canícula anteriores para a retirada do produto.

A população local foi, em sua maioria, evacuada, e abrigadas, precàriamente, nos lugares mais altos do município e de outras cidades vizinhas.

1.º DISTRITO

No primeiro distrito, principalmente no bairro denominado "Favela", também a correnteza provocou sérios danos materiais, muito embora como no Arraial do Cabo, não houvesse feito vítimas.

O bairro de São Cristóvão, ainda, no 1.º Distrito, foi duramente atingido pela enchente, registrando-se também ali sensíveis perdas.

REFORÇOS

— A Secretaria de Saúde tão logo tomou conhecimento das proporções do ocorrido, enviou ao local uma equipe de médicos e grande número de medicamentos, sobretudo vacinas, num total de 2 mil doses.

O Secretário de Saúde, senhor Carlos Antônio da Silva, em declarações à reportagem-DC informou que, embora não tivesse notícias de existir vítimas, procurou tomar as providências necessárias, mandando reforços médicos. Ajuntou que há perigo de um surto de "tifo", provocado pelas águas estagnadas.

DER EM AÇÃO

Uma turma do Departamento de Estradas de Rodagem foi enviada ao local a fim de desobstruir as vias de escoamento, dando vazão à água estagnada. A informação é do senhor Dilson Feliciano Pinto, diretor geral do DER-RJ.

O diretor do DER em declarações à reportagem-DC informou que já havia tido conhecimento do forte aguaceiro que vinha caindo sôbre aquela cidade durante dois dias ininterruptos, razão pela qual tomou pronto as providências cabíveis.

'Antônio Pedro' continua fechado: doentes são atendidos em Jurujuba

NITERÓI — Foi instalado um Pronto Socorro de emergência, pela Secretaria de Saúde, no Pavilhão anexo ao Hospital de Jurujuba, para funcionar enquanto durar a greve do Hospital Municipal Antônio Pedro. A informação é do sr. Barbosa Romeu, chefe de gabinete do sr. Carlos Antônio da Silva, secretário de Saúde.

Informou, ainda, que o Pronto Socorro de emergência, apesar da precariedade de condições de sua instalação, vem atendendo com relativa eficiência, e que o pessoal utilizado é do próprio Hospital de Jurujuba e alguns, temporàriamente, transferidos.

SAMDU AJUDA

O serviço de triagem e o de remoção, segundo ainda informações do sr. Barbosa Romeu, vem sendo executado pelo SAMDU, não se registrando, até agora, quaisquer incidentes que não tivesse um pronto encaminhamento.

CRÍTICAS AO PREFEITO

Depois de dizer que a Secretaria de Saúde não podia cruzar os braços, deixando a população a descoberto de possíveis acidentes, o chefe de gabinete do sr. Carlos Antônio da Silva teceu críticas ao chefe [illegible] niteroiense pelo [illegible] das autoridades municipais [illegible] a si pertinente.

O sr. [illegible] já ter [illegible] do Pronto Socorro de Emergência ao prefeito Silvio Picanço, solicitando as suas providências a respeito.

SECRETARIA DESCONHECE

A Secretaria de Saúde desconhece a vinda a esta cidade do ministro da Saúde, sr. Wilson Fadul, que segundo foi anunciado pelos matutinos desta capital, viria ver de perto a crise do Hospital Antônio Pedro.

O sr. Barbosa Romeu afirmou que o sr. Carlos Antônio da Silva não tem conhecimento, senão através do noticiário dos jornais, da vinda do titular da Pasta da Saúde.

Por outro lado, o sr. Wilson Fadul já recebeu o telegrama enviado pelo secretário da Saúde, em que êste solicita interêsse das autoridades para o pronto restabelecimento das condições de funcionamento do Hospital Antônio Pedro.

CONTINUAM PARADOS

Enquanto isso os servidores do Hospital Antônio Pedro continuam à espera de uma solução para o seu problema que, no dizer do presidente da entidade da classe, sr. Rubens Batista da Silva, sòmente poderá ser resolvido desde que equacionado o do HAP. "A nossa luta é também por melhores condições de atendimento à população".

O dia de ontem transcorreu sem nenhuma novidade para os grevistas que, a despeito da tranquilidade das autoridades, se mantêm irredutíveis na disposição de não dar fim ao movimento sem a vitória da causa determinante.

NA ASSEMBLÉIA

O deputado Calixto Kalil (PR), da tribuna da Assembléia Legislativa, fêz apêlo às autoridades para que federalizem o Hospital Antônio Pedro "única forma capaz de dissolver o movimento e capacitar o nosocômio de modo a atender com eficiência, os que dêle precisam".

Em declarações à reportagem do DC, o deputado Calixto Kalil informou que já é tempo das autoridades resolverem o problema, que, no seu entender, é dos mais fáceis.

'Estrada do Arroz' vai ser asfaltada a partir de janeiro

NITERÓI — A RJ-97, que estabelece a ligação Miracema-Pádua com os troncos rodoviários estaduais e federais que atravessam o Estado do Rio, vai ser asfaltada pelo Departamento de Estradas de Rodagem, estando marcada para o dia 13 de janeiro de 1964 a concorrência pública para escolha do empreiteiro que executará as obras.

A referida rodovia, conhecida como "estrada do arroz", por servir de escoadouro para as safras de uma das principais regiões rizícolas do País, permitirá que o município de Miracema fique distante do Rio de Janeiro e Niterói apenas cinco horas de automóvel.

BOM INVESTIMENTO

Para a execução das obras de regularização, terraplenagem, construção de pontes e boeiros e da própria pavimentação, há uma dotação orçamentária de 200 milhões de cruzeiros. Os técnicos que projetaram o empreendimento acreditam que a ligação pavimentada entre Miracema e Pádua será um dos melhores investimentos do govêrno estadual no norte fluminense.

Quando, dentro aproximadamente de um ano, estiver pronto o asfalto da RJ-97, todo o tráfego do norte-fluminense descerá por Miracema em demanda da RJ-24, que, por sua vez, estabelece a ligação entre Pádua e o município mineiro de Além Paraíba, na Rio-Bahia, através do Pirapetinga e Volta Grande.

SINDICATO NACIONAL DOS OFICIAIS DE NAUTICA DA MARINHA MERCANTE

VISCONDE DE INHAÚMA, 64 2º ANDAR

EDITAL

São convidados todos os sócios quites e em pleno gôzo de seus direitos sociais a comparecerem à Assembléia Geral Extraordinária a realizar-se no próximo dia 30, segunda-feira, às 16 e 17 horas, em 1ª e 2ª convocações, respectivamente, com a seguinte ORDEM DO DIA:

1º Leitura, discussão e aprovação da ata anterior.

2º Deliberar sôbre posição a tomar quanto ao pagamento do 13º salário.

Rio de Janeiro, 27 de dezembro de 1963.

Hertz Pereira dos Santos
Presidente

SERVIDORES DO SAMDU TÊM NOVA REUNIÃO 2.ª FEIRA

NITERÓI — A Comissão de Estudos que trata das reivindicações dos servidores do SAMDU, os quais insistem na concessão de uma fórmula jurídica para seu quadro, voltará a se reunir, no Ministério do Trabalho, segunda-feira, quando tentará uma solução definitiva do impasse.

Segundo informações do sr. Humberto Schott, presidente da Associação Fluminense dos Servidores do SAMDU e integrante da Comissão de Estudos, os servidores continuam a insistir na solução de suas reivindicações sob pena de deflagrar nova greve.

CONFRATERNIZAÇÃO NA A.F.I. — Os funcionários da Agência Fluminense de Informações realizaram, anteontem, a sua festa de confraternização, quando houve troca de presentes e lauta mesa de doces e salgadinhos. Além do diretor da A. F. I., sr. Frederico de Carvalho, compareceram chefes e funcionários. O ambiente foi de grande amizade, bem demonstrando a união existente entre os que servem naquele importante setor do govêrno estadual.

Garrincha entrou em férias 'no peito' para não ir ao Norte

Deu "pito"

O vice-presidente tricolor, sr. Carlos Nascimento, chamou o preposto do empresário Zaiman e deu-lhe um "pito" pelas protelações constantes e acabou por dar ultimato.

Garrincha deixou mais uma vez o Botafogo "a ver navios" e, não aceitando a convocação que lhe fizeram para voltar aos treinos, declarando-se em férias, o que pode deixar o Botafogo sem jogos pelo Norte, onde todos os contratos estão pendentes de assinatura, pois os clubes contratantes exigem a presença de Garrincha e Quarentinha no time carioca.

A agravante é que o próprio Garrincha afirma estar perfeitamente curado, apenas um pouco fora de seu pêso normal, pois engordou com o longo período em que ficou afastado dos gramados, entregue à sua recuperação física. Se Garrincha não quiser mesmo nada com a bola, apenas um jôgo o Botafogo fará no Norte, enfrentando o Esporte, em Recife, na próxima semana, em data a ser confirmada.

POUCA VONTADE

Mané confessa que poderia voltar agora mesmo aos gramados e correr os 90 minutos sem nada sentir, mas não vê possibilidades para tal, pois não sente a menor vontade de participar da excursão do Botafogo.

O "desânimo" de Mané nasceu quando da saída de Amarildo para a Itália, ganhando em um só contrato o que Garrincha não ganhou em tôda a vida, embora sendo o craque de primeira linha do plantel. Com a nova esperança que Rodolfo Rechi representou no último contato mantido com o craque, o desânimo aumentou mais ainda, e se prolongará até o desenlace do jogador e o clube.

A supervalorização que sofreram os craques do Bangu depois que seus dirigentes tiveram conhecimento do valor dos craques paulistas, acabou por afastar de vez o médio Zózimo do Botafogo, pois o clube da Estrêla Solitária, tão animado com o preço anteriormente fixado em .... Cr$ 15 milhões; ficou horrorizado com o acréscimo para .... Cr$ 50 milhões, cifra que está acostumado a receber quando vende um jogador, mas que não sabe como desembolsar para uma operação inversa.

O problema do técnico, agora muito mais complexo com a inclusão de mais um nome na lista, o de Lorenzi, vai se arrastando vagarosamente, enquanto os demais clubes se movimentam. Tim vai renovar com o Bangu, Brandão está quase empregado em São Paulo. Resta mesmo Lorenzi, cuja resposta poderá vir um pouco tarde, ou acabar contratado pelo América, que mudou a diretoria e vê com bons olhos seu ex-técnico.

Liras na mente...

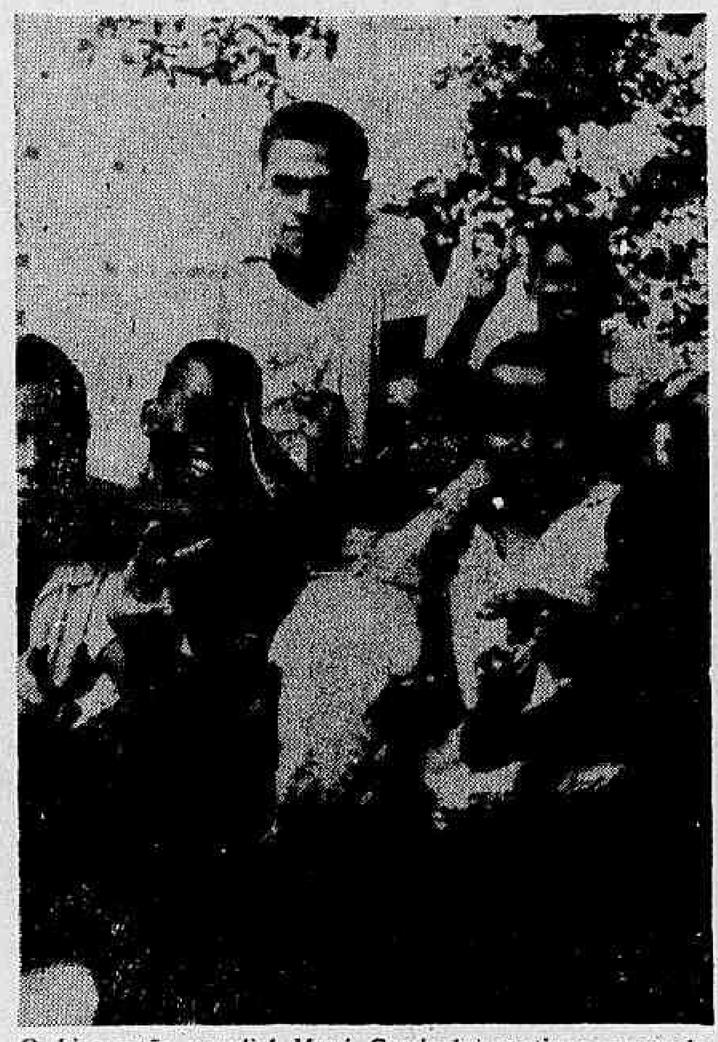

O bicampeão mundial Mané Garrincha continua pensando nas liras que o levarão à Itália. Para não ir com o clube na excursão ao Norte do País, entrou "no peito e na raça" em férias.

EXCURSÃO EM VIAS DE MALOGRAR:

Flu chama empresário dá 'pito' e ultimato

O Fluminense não aguentando mais as contínuas protelações do empresário Miguel Zaiman, chamou às Laranjeiras o seu preposto no Rio, o diretor do São Cristóvão, sr. Nélson de Almeida, e acabou o vice-presidente tricolor, Carlos Nascimento, usando palavras acres para dar o ultimato de que espera até o próximo dia 31 os contratos assinados para a excursão pelas Américas.

Salientou mais o dirigente tricolor que se até essa data o empresário não apresentar os documentos, o Fluminense está desobrigado com o mesmo e vai tratar de outra coisa, mas as protelações estão atingindo uma situação difícil para o empresário e o próprio preposto.

Segundo vozes correntes nos bastidores das Laranjeiras, está o empresário tentando ainda vender por preço mais alto as exibições do clube tricolor, a fim de obter maior lucro — dentro de uma praxe dos empresários — pagando ao clube uma quota considerada o mínimo possível.

NÃO TOLERA

Entretanto, a direção tricolor não aguenta mais o clima que está se criando, com contínuas protelações, evasivas nem sempre aceitas, jogando, inclusive, com o nome de um clube como o Fluminense.

Daí deliberar o vice-presidente Carlos Nascimento não mais contornar o assunto e resolver chamar às falas o preposto do empresário e lhe dar o ultimato.

VILA NOVA QUER DUQUE: TÉCNICO

BELO HORIZONTE — O treinador Davi Ferreira, que não é outro senão o conhecido Duque, que foi zagueiro do Fluminense e já dirigiu tècnicamente o Olaria, do Rio de Janeiro com bastante êxito, está nas pretensões dos dirigentes do Vila Nova, de Nova Lima, para ficar à frente do Departamento Técnico do Clube, em 64.

Passando as Festas do fim-de-ano, o treinador, há muito radicado no Rio de Janeiro, diz que nada sabe, por enquanto e, se fôr procurado, tudo dependerá das condições. (DC-SP)

PARA TÉCNICO DO VASCO:

Problema de dólar tirou Zezé da jogada

"A diferença do dólar sufoca o futebol brasileiro, que não pode mais pensar sequer em recuperar um profissional que se encontra trabalhando no exterior, pois as cifras pedidas são tão grandes que ultrapassam em muito as nossas possibilidades de nossos clubes" — disse Manoel Joaquim Lopes, definindo porque a contratação de Zezé Moreira está tão difícil e quase fora de cogitações.

Lopes disse que sua resolução em comercializar totalmente o futebol, pondo de lado qualquer sentimentalismo é uma decisão extrema, porém absolutamente certa e o único caminho para o Vasco voltar ao primeiro plano do futebol mundial, e deixar de ser mercado baixo como se fôsse um pequeno clube de interior, e não o grande Vasco das mais belas páginas escritas pelo futebol brasileiro em gramados estranhos.

DOCE POR SEVERO

Entregue à triste realidade de que não passou de marionete nas mãos do empresário Alfonso Doce, pois o esperto argentino conseguiu prender o Vasco na esperança de uma excursão fantasma, para depois desiludi-lo totalmente, a direção vascaína volta-se agora para nova aventuara, autorizando o empresário Severo Mresca para conseguir alguns jogos pelas Américas, para salvar a situação.

Sem muito que escolher, o Vasco não estabeleceu cotas mínimas na base do normal, prontificando-se a aceitar os contratos que forem assinados em bases que possibilitem algum lucro, pois assim estará evitada a paralisação completa do departamento, o que representaria mais um pêso no orçamento do clube.

Como Maresca tem pouco tempo para conseguir os jogos e não assumiu inteira responsabilidade no cumprimento da missão, também Edgar Freitas vai fazer algumas tentativas, embora em oportunidades tenha fracassado, por falta de prestígio do clube no exterior, cujas atuações memoráveis no passado já foram esquecidas, tal o tempo decorrido dessa fase áurea.

Fadel Fadel resiste autonomia do futebol temendo os prejuízos

Fadel continua resistindo a conceder a autonomia total ao Departamento de Futebol, pois tem mêdo que o resultado prático da inovação não traga benefícios, pois afirma que pode provar ter havido prejuízos no balanço do Departamento êste ano, que foi considerado por todos como o "ano de ouro" do clube nos últimos tempos, com boas rendas, elenco barato e muitas vitórias que culminaram no título máximo.

A pressão contra Fadel é grande, pois todo o Departamento de Futebol está interessado em ficar autônomo, desde os mais modestos empregados ao próprio Gunnar Goranson, vice-presidente, todos apresentando argumentos dos mais lógicos, e afirmando que Fadel não tem razão para falar de prejuízos. Enquanto isso o presidente rubro-negro desmentiu que houvesse o menor interêsse em Jorge Vieira para técnico de campo na nova composição do DF, pois Flávio está mais prestigiado do que nunca.

Ao tomar conhecimento do noticiário, Fadel disse que só pode ser onda, pois jamais pensou em Jorge Vieira para qualquer coisa, e não iria agora dar a mão à palmatória aos que combatem Flávio, depois de atravessar uma temporada sòzinho, ao lado de seu técnico, e com isso chegar a campeão da cidade.

"Se nas derrotas jamais abandonei Flávio. Se confiei sempre em seu trabalho quando todos os combatiam, até mesmo quem o abraçou no vestiário após a última vitória — disse Fadel — porque agora iria operar tal transformação que não passa de um pretexto para afastar o "Velho".

"Flávio terá quantos auxiliares precisar e indicar — prosseguiu — mas não por indicação minha, nem mudarei coisa alguma se isso representar o afastamento de Flávio do gramado, quando mais o Flamengo precisa dêle para repetir o feito. Flávio pode deixar as quatro linhas, mas terá que me convencer da utilidade da medida. E êle sabe que, para mim, ainda é o dono dos segredos do futebol moderno".

O Flamengo está pronto para viajar, e as providências para que a estada do clube em países do Velho Mundo seja um acontecimento cívico já foram tomadas. Fadel está agindo para que a delegação leve propaganda intensa do "IV Centenário da Cidade", e do café brasileiro, pois com isso conseguirá mais um sensível refôrço de verba, aumentando os lucros da excursão.

PRESIDENTE DO S. CRISTÓVÃO:

Ari é negociável, mas Ivo não há hipótese

"Se o Bangu pretende o nosso jogador Ari, que faça a sua proposta, mas levá-lo por empréstimo, isso não concordamos e ainda mais para tê-lo por "experiência", isso sob hipótese alguma o São Cristóvão entra, até mesmo, no assunto. Se quer o jogador que faça a proposta", disse o presidente do São Cristóvão, acêrca do interêsse do Bangu em Ari e também em Ivo.

Então sôbre o nosso jogador Ivo, posso afirmar — acrescentou o dirigente "cadete" — nem mesmo entra em cogitação, pois não há venda. Se pretende Ari, que venha com proposta concreta, objetiva e vamos analisar das condições. Ivo, de forma alguma.

PARA EXCURSIONAR

O Bangu mantém interêsse em Ari, mas queria apenas para levá-lo nessa excursão pelas Américas, e isso a título de empréstimo, se na temporada pelo exterior aprovasse, então faria o clube de Môça Bonita uma proposta.

Com referência ao jogador Ivo, a situação é diferente, pois embora o clube dos "mulatinhos rosados" pretenda o seu concurso, o mesmo é marinheiro e está sujeito às normas militares e nem mesmo poderá se ausentar do país.

Vasco vai homenagear seus campeões

Com a Galeria das Vitórias e o escudo de 50 anos, homenageiam-se no Vasco da Gama os campeões e os sócios mais antigos. Para cumprir êsses preceitos estatutários, preenchendo velhas lacunas e dando aos sócios que vão celebrando seu jubileu vascaíno a insígnia de ouro, o presidente Silva Rocha vai realizar uma singela mas expressiva cerimônia, com a presença de todos os membros da diretoria, assim como certamente dos beneméritos e demais associados que não deixarão de prestigiar no estádio êsse ato de homenagem e gratidão.

Assim, no domingo dia 5 de janeiro próximo, às 10 horas, serão inaugurados no departamento de futebol os quadros fotográficos, em adequadas ampliações, dos times de futebol campeões de 1923, 1929, 1945, 1947, 1952, 1956, 1958, Torneio Rio-São Paulo de 1958 e Campeonato dos Campeões Sul-Americanos de 1948 no Chile.

Entre os que receberão o escudo de ouro de 50 anos, como prêmio de constância, figuram os dedicados vascaínos srs. Alfredo Rebelo Nunes, Raul Augusto Ferreira, Antônio Salustiano de Carvalho, Manuel Fernandes de Brito Filho, Abel de Freitas Costa e Fernando da Rocha Peixoto.

Água Verde quer Jajá para técnico

CURITIBA — Segundo notícias veiculadas os meios do Água Verde, o patrono Orestes Thá está desde já procurando um treinador para a temporada de 64 e o nome que está na agenda dos aguaverdenses, é o de Jair da Rosa Pinto, veterano "astro" (e já treinador também) do futebol brasileiro.

Ao que se informa, Jair teria solicitado Cr$ 60 mil livres, por mês, além de luvas (compensadoras) a combinar. O Água Verde não vai medir esforços para tê-lo em 64, dirigindo seu plantel. (DC-SP).

Pelé treina visando a Taça Brasil

SANTOS, (Sp) — Embora careça de uma confirmação oficial, sabe-se que o pai do jogador Roberto Dias, que ainda não assinou renovação de contrato com o São Paulo, procurou o vice-presidente d Santos, sr. Nicolau Moran, tentando que o jogador consiga transferir-se para a Vila Belmiro.

Enquanto isso, notícias da capital, informam que o meia-médio Dias, teria tido forte discussão com o treinador Osvaldo Brandão, estando de relações cortadas. Por outro lado, os dirigentes santistas estão estudando uma proposta que teriam recebido da Guanabara para a troca do zagueiro Carlos Alberto, do Fluminense, pelos jogadores Ismael e Nilzo.

PELÉ E COUTINHO TREINAM

Visando a sua volta à equipe, os atacantes Pelé e Coutinho, o primeiro em Bauru e o segundo nesta cidade, estão treinando diàriamente, a fim de conseguirem condições físicas, para os jogos pela Taça Brasil contra o Grêmio.

MEIO BILHÃO NO FUTEBOL

Enquanto isso, o sr. Athiê Cúri, presidente do Santos, afirma que já remeteu ao Conselho Deliberativo a mensagem orçamentária para o ano que se aproxima, prevendo uma receita de Cr$ 736 milhões contra uma despesa de Cr$ 636 milhões. Haverá, portanto, um "superavit" de Cr$ 100 milhões, que serão aplicados em obras. Na parte do Futebol Profissional, o Santos aplicará Cr$ 509.500 mil. (DC-SP)

O CRUZEIRO F.C. EM FESTA

Faz anos amanhã, dia 29, o senhor João Goulart, vice-presidente do Cruzeiro F. C., do Realengo, sendo um dos seus fundadores, com uma fôlha de serviços prestados a êste clube que o faz credor da amizade dos associados da agremiação. O quadro social do Cruzeiro irá prestar-lhe nesse dia uma grande homenagem de gratidão e reconhecimento.

TÉCNICO DO BONSUCESSO:

Pretendemos reforços mas nada de 'cobras'

"Quero reforçar, realmente, o time, mas não tenciono contratar os chamados "cobras", pois é difícil trabalhar com "vedetas". A disciplina e humildade são fatôres importantíssimos no sucesso de um jogador ou de um técnico. O Bonsucesso pretende em 1964 fazer uma campanha excelente. Contamos com bons valôres e ainda temos os novatos dos aspirantes", disse o técnico Daniel Pinto, do Bonsucesso, à reportagem.

Além de todos êsses valôres pretendemos três outros elementos — acrescentou o conhecido técnico — mas que não vou revelar nem seus nomes nem as posições para as quais pretendemos preencher, a fim de, evidentemente, não melindrar os que deverão sair.

CLAUDIO E ADAURI

Falando sôbre o interêsse de clubes em Cláudio e Adauri, disse Daniel Pinto: "Cláudio está nas cogitações do Vasco, segundo se fala, e também do Corintians, o mesmo ocorrendo com Adauri, que é pretendido por clubes do Rio e de São Paulo. Eles são profissionais e devem procurar melhorar suas situações. Não lhes tiro êsse direito, embora não caiba a mim podêres para negociá-los com outro clube".

EXCURSÕES

"O Bonsucesso já está com duas excursões pràticamente asseguradas, devendo ser a primeira iniciada em janeiro, pela América do Sul, sendo que a segunda temporada será efetuada em abril e será pelos gramados da Europa.

O Bonsucesso receberá, nessa primeira excursão, a quota de 2 mil dólares por partida, indo o nosso clube ao Chile, Peru e Paraguai", adiantou o técnico.

EUROPA RENDE MAIS

"Todavia, a temporada que renderá mais para o Bonsucesso será a da Europa, pois faremos quarenta jogos num período de três meses, só regressando às vésperas do início do campeonato, tal como ocorreu em 1963", concluiu Daniel Pinto.

EM AÇÃO:

P. Amaral já proibiu o fumo

S. PAULO — Depois de passar o Natal com a espôsa, na Fazenda Vista Limpa, em Pereiras, distante 100 quilômetros desta capital, juntamente com Jamil Helu e seu irmão e presidente do Corintians, sr. Wady Helu, o treinador Paulo Amaral estêve anteontem ràpidamente nas dependências do Parque São Jorge, onde sua primeira providência foi mandar colocar um aviso nas paredes dos vestiários: "E' proibido fumar aqui".

Já está estabelecido que o treinador carioca retornará a São Paulo dia 3 — depois de passar o "revellion" em Copacabana, no seu apartamento — a fim de iniciar seu trabalho, que prevê sòmente providências no sentido de organizar tudo. Na primeira semana — de 6 a 12 de janeiro — Paulo Amaral não pretende realizar treinos de conjunto, efetuando apenas ginástica leve, a fim de conhecer o estado atlético da maioria. (DC-SP).

As orelhas ARDEM

Há dez anos, pelo menos, que escuto dizer que o Departamento de Futebol do Flamengo é autônomo. Mas o diabo é que de vez em quando sei de reuniões na Gávea, para dar autonomia ao Departamento de Futebol. Semana passada houve uma reunião definitiva. Jornais dizem que o DF do Flamengo é autônomo, finalmente. Consultei o nosso idolatrado presidente Fadel Fadel: "Então, presidente, o Departamento de Futebol do Flamengo já está autônomo?" Fadel respirou bem calmo e explicou: "Já está autônomo, sim...". Fêz uma pausa e prosseguiu: "E' autônomo assim como o PTB. O PTB resolve as coisas sòzinho, sem o Jango...". E arrematou: "Mas na hora do apêrto, quem decide é o Jango... assim está o Departamento de Futebol do Flamengo".

●

Telefonema de voz desconhecida para Super Vinte. Voz desconhecida: "Alô, seu Super? Então o senhor achou que o Tim não merecia ser o melhor técnico do ano?" Respondi que o campeão foi Flávio Costa. Voz desconhecida: "Bem, seu Super, mas o Tim armou o quadro do Bangu, fêz uma campanha brilhante, foi na ponta até as últimas rodadas...". Respondi: "Sei, mas o campeão foi o Flávio". Voz desconhecida: "Pelo menos um mérito o Tim teve êste ano..". E eu: "Qual foi?" Voz desconhecida: "...FINGIU QUE IA SER CAMPEAO, uai...". Quá, quá, quáaaa. Muito engraçado.

●

O dramaturgo Nélson Rodrigues está por conta com o colunista Armando Nogueira. Motivo? Simples. Armando Nogueira assistiu o Fla-Flu dentro de uma cabina de rádio, com ar refrigerado e não escutando os gritos da torcida. Para Nélson Rodrigues, isso não foi assistir o Fla-Flu, foi olhar o jôgo numa redoma. Armando Nogueira, popular "perninha de rã", foi consultado e respondeu: "Não me consta que para se assistir o futebol de um Fla-Flu seja-se obrigado a olhar o jôgo escutando aquêles hediondos "iurr-ra-rés" da torcida do Fluminense e os palavrões da torcida do Flamengo..." — Vocês não acham que êle agiu em provocação?

●

O deputado Arnaldo Morais passou um telegrama de Boas Festas dizendo que êste sim era um Natal formidável porque o Flamengo era o campeão e o velho Paissandu, de todos nós, era tricampeão. Tudo tinha dado certo. Respondi ao deputado Arnaldo Morais, assim: "Vento quando venta pro nosso lado traz tudo de uma vez. (a) Super Vinte".

●

Passado o Natal o jornalista Wilson Figueiredo foi almoçar com a Môça de óculos. Ela disse que não tinha nada a declarar. Mas que estava pensando, sèriamente, no Tricampeonato da Praia do Pinto. Puxa, como ela chuta.

SUPER XX

Teatros e Boites
Programa para sua Noite

"Pobre Menina Rica"
De CARLOS LYRA e VINICIUS DE MORAIS
14 MUSICAS INÉDITAS
De terça a domingo, às 21,30 horas — Vesperais, quintas (a preços reduzidos) e domingos, às 16,30 horas — Sábados, às 20,30 e 22,30 horas.
TEATRO DE BÔLSO — Reservas: 27-3122
CENSURA LIVRE

GRAN CIRCO MEXICANO
PROCEDENTE DA ESPANHA, ITALIA, PORTUGAL E ARGENTINA
HOMENS! FERAS! SENSAÇAO!
ELEFANTES — GIRAFAS — CHIPANZÉS — CAMELOS — URSOS — TRAPEZISTAS MEXICANOS — ARAMISTAS — PALHAÇOS
DIARIAMENTE, ÀS 21,00 HORAS — QUINTAS-FEIRAS, ÀS 16,00 E 21,00 HORAS — SÁBADOS E DOMINGOS, ÀS 15,30 ÀS 17,30 E 21,00 HORAS
AVENIDA CHILE
PROTEÇAO TOTAL:
COBERTURA COM ARMAÇAO DE CABO DE AÇO
INGRESSOS DESDE CR$ 300,00

Bar Cangaceiro
APRESENTA
HELENA DE LIMA
SEGUNDA – TERÇA E QUARTA-FEIRA
&
ELIZETE CARDOSO
QUINTA – SEXTA E SABADO
Rua Fernando Mendes, 25 — «Show», 11,30 horas

BOTTLES BAR
NARA LEÃO,
NOVA ATRAÇÃO!
APRESENTA TÔDAS AS NOITES
ROSINHA DE VALENÇA ao violão
E
COPA TRIO
Rua Duvivier, 37 — Tel.: 57-1065

CIRCO ÁGUIAS HUMANAS
120 ARTISTAS DE TÔDAS AS PARTES DO MUNDO
BOB, O MACACO GORILA
ARAMISTA E PATINADOR
O PIONEIRO DA CHUVA ARTIFICIAL QUE MANTÉM A COBERTURA MOLHADA DURANTE OS ESPETÁCULOS
DIARIAMENTE, ÀS 21,00 HORAS — SÁBADOS E FERIADOS, ÀS 16,00 E 21,00 HORAS — AOS DOMINGOS, ÀS 15,00, ÀS 17,00 E 21,00 HORAS
AVENIDA PRESIDENTE VARGAS
(PRAÇA ONZE)

LITTLE CLUB
ZÉ MARIA E SEU CONJUNTO
A MELHOR MÚSICA DAS NOITES CARIOCAS
BREVEMENTE, ESTREARÁO
Consuelo Leadro
E
Bossa Três
Rua Duvivier, 37-L – Tel.: 57-6984

* Fatos e fofocas sôbre a última noturna na Gávea.
* Voltam as corridas em São Paulo no próximo mês.
* Proprietário reaparece na Gávea para buscar «barbada».

Pelo Miolo da Raia

Oscar Vareda

Umas e outras sôbre a última corridinha noturna na Gávea. Apesar do tempo ruim, público bem regular comparecendo e o movimento de apostas sempre naquela base de melhoria constante.

A orquestra continua afinando neste fim de ano. Outro dia foi o Clarinete e agora chegou a vez do Saxofone. Versátil e Pater embolaram pelo final da variante com Saxofone já bufando um samba na anca dêles. Na reta lutou com Pater e no final primeiro êle. L. Acuña foi o fino.

Depois foi aquela briga entre Ocrena e Iava desde a partida. No final se C. R. Carvalho não levanta, acabava na pista de grama, sim senhor. Não houve outro jeito senão a desclassificação pra lá de justa. Blondie, que levou também um bruto bofetão na variante, arrematou terceiro perto.

Judy veio a seguir progredindo sempre aos poucos para entrar na reta segundo. Babucha foi parando e a favorita então dominou para vencer com autoridade.

NA BASE DO PARTICULAR — Após o páreo a Comissão de Corridas observando o filme verificou que o jóquei de Zulmira A na entrada da reta empurrou o de Ourobriga lá pra fora. Será punido por isto. E' só apurar para conferir.

Na outra Bismuto marcou o segundo êxito de Elpídio Furquim na Gávea. Foi só seguir Jolly Glox, passar por êle na metade da variante e, na reta, disparar para o espelho. Chegando tarde, Pelega formou a dupla, matando Espanhola lá em cima.

Baurú tirou a graça do páreo seguinte desde a reta da Lagoa, quando começou a disparar na ponta. Na reta foi seguindo na mesma base até o espelho. Norival, apanhando uma sôpa por dentro, formou a dobradinha.

Raio foi outro êxito fácil da noite. Tomou a ponta logo depois da partida e acabou com o baile. Os outros embolaram na reta, menos o Bomarbelo, na luta pela dupla. Ilfov, no finalzinho, levou a melhor.

A história terminou com Bob Lee que já no cânter mostrava tudo. Deixou o Constellation enfeitado correr 200 metros na frente e depois fuzilou os convidados para desfolhar a margarida pelo miolo da raia.

A gripe continua em São Paulo. E' bem verdade que já com muita recuperação e a promessa do início das corridas para a segunda quinzena de janeiro. Em Pôrto Alegre a situação está cada vez pior.

Aqui na Gávea, felizmente, até agora nada feito. Dizem que em beira de praia a gripe não gosta de aparecer.

NA BASE DO PARTICULAR — O sr. José Bastos Padilha, que não vai ao Hipódromo há seguramente dois anos, poderá aparecer na tarde de amanhã para receber na pista a égua Pacoba de sua propriedade. No fundo, isto tudo é uma ótima informação sôbre a eguinha.

O treinador campeão Ernâni de Freitas, que vai apresentar quatro no final da semana, tendo ponto mais certo com o ligeiro e fiel Argot.

Ernani tem quatro e Argot é o ponto mais certo: tinindo

O treinador Ernani de Freitas, fechando a temporada com mais um campeonato a seu favor na estatística, foi parcimonioso nas inscrições da semana última do ano, tendo anotado apenas cinco dos seus pupilos, hoje competindo ùnicamente com o cavalo Argot, que aparece como provável ganhador no sétimo páreo da reunião, numa chamada que lhe está inteiramente favorável e também atuando em pista onde sabe render o melhor.

O filho de Helíaco é mesmo quase uma "fria" na tarde de hoje, isto se levarmos em conta a sua derradeira exibição e analisarmos a sua chance em razão direta dos restantes inscritos, recordando-se igualmente o bom exercício de 79" exatos, registrados para um percurso de 1.200 metros, segunda-feira, quando o cavalo paulista deu autêntico show de saúde e ótimas condições físicas ao desfilar na pista de areia, guiado pelo Bequinho.

FALTOU UMA

Justificando a exibição não vitoriosa de Argot, quando de seu reaparecimento, podemos dizer com tranqüilidade que faltou uma corrida ao defensor do "Stud" Paula Machado. Argot vinha então de uma parada que durou quase quatro meses, tendo enfrentado a grama, pista que lhe é pouco favorável, e sentindo a falta do indispensável aguerrimento. O cavalo se mostrava algo lerdo nos metros iniciais e sòmente no arremate exibia a sua costumeira desenvoltura, contudo, sem tempo de alcançar o ponteiro Alight.

Ernani de Freitas, que perdeu com Brumado na noturna, podendo não ganhar também com os demais inscritos na semana, tem ponto pràticamente certo com Argot. O veterano profissional não esconde estarem as suas melhores esperanças da semana com o ligeiro e atrevido filho de Helíaco, acreditando mesmo venha êle a impedir uma "lisa" na jornada derradeira da temporada eis que o páreo ficou à mercê do seu pensionista, que está agora na conta para despedir a turma na reta final.

Trato aumenta em SP

O preço do trato de cada animal de corridas, alojado na Vila Hípica de Cidade Jardim, do Jóquei Clube de São Paulo, será cobrado na base de Cr$ 29.000,00 por mês, o que entrará em vigor a partir de janeiro do próximo ano. O aumento, registrado na ordem de Cr$ 8.000,00 sôbre o preço anterior, já foi devidamente homologado pela Comissão de Turfe da entidade bandeirante de corridas.

Mas essa nova fixação não deverá prolongar-se por muito tempo. E mesmo quase certo que, apenas durante o mês de janeiro funcionará o trato de Cr$ 29.000,00, eis que com a elevação do salário-mínimo, o que deverá ocorrer logo no princípio de 64, aquela importância se desloque para a casa dos Cr$ 38.000,00, já havendo sérios estudos nesse sentido.

Nossos informes para hoje na Gávea

1.º PÁREO — 1.200 METROS — ÀS 14,10 HORAS — RECORDE: CLAUSTRO, 70"4/5 — CR$ 350.000,00

Animais · Jóqueis · Pêso	Treinadores	Performances	Possibilidades	Tempo
1—1 Baby Face, J. Corrêa 56	O. Lopes	Nome de grande respeito	2º Flamante — Marnier	1.400 91"4/5 AP
2 Don Giovani, J. Julião 56	J. V. Viana	Vai esperar um pouco	ESTREANTE	
2—3 Fantastic, F. Lima 56	A. Araujo	Tinindo. Cuidado com êle	Uº Hepatan — Urussu	1.200 76" AL
4 Hino, M. Andrade 56	G. Ulloa	Vai esperar na fila	Uº Qu.uau — Debo	1.400 86" GL
3—5 Ourofan, B. Alves 56	C. Tourinho	Perigoso. Anda bem	Uº L. Soberano — Flamante	1.400 90"1/5 AL
6 Grand Marnier, J. Machado . 56	C. Gomes	Corre pouco. Só como surprêsa	3º Flamante — Baby Face	1.400 91"4/5 AP
4—7 Indian Brave, L. Santos 56	B. Carvalho	Sempre falado sem confirmar	6º L. Soberano — Flamante	1.400 90"1/5 AL
8 Portofino, J. Fagundes 56	M. Araujo	Não está no páreo	Uº Flamante — Baby Face	1.400 91"4/5 AP

Nossa indicação — BABY-FACE **Adversário — FANTASTIC** **Bom azar — INDIAN BRAVE**

2.º PÁREO — 1.000 METROS — ÀS 14,40 HORAS — RECORDE: BLAMELESS, 60"3/5 — CR$ 250.000,00

Animais · Jóqueis · Pêso	Treinadores	Performances	Possibilidades	Tempo
1—1 Gold Lorena, L. Carvalho 56	O. Coutinho	Uma das fôrças	3º Hervê — Finesse	1.300 84"1/3 NA
2 Kings Row, J. Machado 58	J. Vasconcelos	Volta bem trabalhado	8º Ke-Ir — A. Celeste	1.000 60"4/5 GL
2—3 Dozé, S. M. Cruz 58	H. Yrtilio	Chance de primeira	8º Helino — Hileu	1.200 74" GL
4 Arrivederci, R. Freitas 58	S. Freitas	Só com muitas melhoras	9º P. José — Tio Américo	1.200 77" NL
3—5 Pedra Prêta, F. Menezes 56	J. E. Sousa	Pela última tem chance	4º Hervê — G. Lorena	1.300 84"1/3 NP
Vovó Olinda, F. Pereira Fº .. 56	J. E. Sousa	Vai ajudar bastante	6º Hervê — G. Lorena	1.300 84"1/3 NP
6 Trola, P. Fontoura 56	F. A. Fontoura	Corre pouco. Não gostamos	9º Belga — Es Não Es	1.000 65" NL
4—7 Es Não Es, E. Gibson 58	N. Figueiredo	Tinindo. Será das primeiras	4º Meu Amigo — Tika	1.000 64"2/5 NP
8 Miss Spider, A. Reis 56	F. Abreu	Retorna bem preparada	8º Risha — Cachucha	1.000 60" GL
9 Tição, C. R. Carvalho 58	J. Coutinho	Até agora não animou	9º Glinda — Belga	1.500 98"3/5 NL

Nossa indicação — GOLD LORENA **Adversária — ES NÃO ES** **Bom azar — PEDRA PRETA**

3.º PÁREO — 1.400 METROS — ÀS 15,10 HORAS — RECORDE: TZARINA, 82"3/5 — CR$ 280.000,00

Animais · Jóqueis · Pêso	Treinadores	Performances	Possibilidades	Tempo
1—1 Plug, A. Machado 57	R. Carrapito	Tinindo. Grande nome	5º Sabreur — Confetti	1.200 73"4/5 GL
2 Squ.it, C. Morgado 57	S. d'Amore	Sòmente para placê	4º Bronquinho — Sabreur	1.200 73" GL
2—3 Serio, M. Silva 57	J. S. Silva	Pela última é adversário	2º Neran — Convair	1.500 98" AP
4 Vovó Maciel, F. Pereira Fº .. 57	J. E. Sousa	Ligeirão. Pode assustar	4º Sabreur — Plug	1.200 73"4/5 GL
3—5 Confetti, J. Santos 57	V. Aliano	Mesmo na areia tem chance	3º Sabreur — Plug	1.200 73"4/5 GL
6 Paranati, M. Oliveira 57	E. P. Coutinho	Vai continuar na fila	7º Sabreur — Plug	1.200 73"4/5 GL
4—7 Convair, J. G. Silva 57	M. Mendonça	Cada dia melhor. Inimigo	3º Neran — Sério	1.500 98" AP
8 Cunco, H. Vasconcelos 57	L. Ferreira	Na areia será difícil	13º Insolente — Diabio	1.200 76" AL
9 Club Money, J. Silva 57	A. V. Neves	Volta bem preparado	Uº Sanjo — Sério	

Nossa indicação — SERIO **Adversário — CONVAIR** **Bom azar — PLUG**

4.º PÁREO — 1.300 METROS — ÀS 14,50 HORAS — RECORDE: ESTRILO, 79"2/5 — CR$ 230.000,00

Animais · Jóqueis · Pêso	Treinadores	Performances	Possibilidades	Tempo
1—1 Bomarcunda, S. M. Cruz ... 54	A. Correia	Chance de primeira	5º Violenta — Lever	1.400 86" GL
" Jardineira, A. G. Silva 55	A. Correia	Vai ajudar bastante	Uº Licia — Bomarcunda	1.200 75"2/5 AL
2—2 Arn.eu, A. Santos 58	L. Ferreira	Uma das fôrças	1º L. Zanoca — Quincha	1.600 103"2/5 AL
3 Icanga, A. Ramos 51	J. Mesquita	Só como surprêsa	Uº Arnica — L. Zanoca	1.600 103"2/5 AL
3—4 Lever, L. Carlos 54	V. Freitas	Na encharcada pode figurar	2º Violenta — Felina	1.400 86" GL
5 Ourobriga, O. Ricardo 54	C. Morgado	Seguiu na conta. Perigosa	1º Monjopina — Judy	1.300 83"4/5 NP
6 Felina, F. Conceição 54	R. Costa	Sempre falada sem confirmar	3º Violenta — Lever	1.400 86" GL
4—7 Ninotchka, M. Andrade 56	J. L. Pedrosa	Levada com muita fé	6º Licia — Bomarcunda	1.200 75"2/5 AL
8 Peggy, L. Carvalho 56	C. Rosa	Para o placê vai servir	4º Violenta — Lever	1.400 86" GL
9 Zulmira A, J. Machado 54	M. Mendes	Pule alta. Na conta	8º Ourobriga — Monjopina	1.300 83"4/5 NP

Nossa indicação — ARNICA **Adversária — NINOTCHKA** **Bom azar — BOMARCUNDA**

5.º PÁREO — 1.500 METROS — ÀS 16,10 HORAS — RECORDE: TIRAFOGO, 91"4/5 — CR$ 350.000,00

Animais · Jóqueis · Pêso	Treinadores	Performances	Possibilidades	Tempo
1—1 El Piconero, A. Ricardo 56	P. Morgado	Será das primeiras	2º V. Gogh — Demóstenes	1.400 89"1/5 AM
2 El Asteroide, J. Corrêa 56	A. P. Silva	Sòmente para o placê	ESTREANTE	
2—3 Demóstenes, W. Andrade 56	P. Campos	Pela última é um perigo	3º V. Gogh — El Piconero	1.400 89"1/5 AM
4 Aranacho, J. Machado 56	C. Gomes	Melhorando sempre. Pule alta	5º V. Gogh — El Piconero	1.400 89"1/5 AM
3—5 Redoxan, A. Ramos 56	G. Feijó	Chance de primeira	3º Descarte — Docket	1.200 75" GU
6 Esterhazy, A. Reis 56	A. Araujo	Sòmente como surprêsa	ESTREANTE	
4—7 Across, A. Barroso 56	J. L. Pedrosa	Volta na conta. Olho nêle	3º Quantilo — V. Gogh	1.500 92"2/5 GL
8 Tourist, A. Santos 56	J. Morgado	Serve para os azaristas	7º V. Gogh — El Piconero	1.400 89"1/5 AM
9 Echimon, A. Machado 56	R. Carrapito	Vai esperar um pouco	8º V. Gogh — El Piconero	1.400 89"1/5 AM

Nossa indicação — ACROSS **Adversário — EL PICONERO** **Bom azar — REDOXAN**

6.º PÁREO — 2.200 METROS — ÀS 16,45 HORAS — RECORDE: TORPEDO, 138" — CR$ 276.000,00

Animais · Jóqueis · Pêso	Treinadores	Performances	Possibilidades	Tempo
1—1 Ambar, A. Barroso 56	R. Carrapito	Uma das fôrças	2º Ibicus — Quilad	2.100 141" NP
2 Montecatini, A. Ricardo 56	J. V. Freire	Só com muitas melhoras	5º Garra — M. Tulio	1.600 103" AP
3 M. Branco, H. Vasconcelos	58 A. Morales	Perigoso na distância	8º Ibicus — Ambar	2.100 141" NP
2—4 Nectar Dourado, J. Corrêa .. 56	H. Cunha	Perigoso. Anda na conta	4º Garra — M. Tulio	1.600 103" AP
5 Meto, não correrá 56	J. Coutinho	Não corre	6º Ibicus — Ambar	2.100 141" NP
6 Jerobiar, L. Carlos 52	J. F. Vale	Só como grande azar	8º M. Money — M. Branco	1.300 83" AL
3—7 Quilad, D. Moreira 56	M. Sousa	Pela última é inimigo	3º Ibicus — Ambar	2.100 141" NP
8 Lord Whisky, J. Fagundes 56	C. Gomes	Vai atropelar. Pule alta	7º Meu Colega — Quilad	1.500 96" AL
9 Sarupião, L. Santos 54	R. Barbosa	Dizem que vai correr melhor	3º Ibicus — Ambar	2.100 141" NP
10 Ourobriga, não correrá 52	C. Morgado	Não corre	1º Monjopina — Judy	1.300 83"4/5 NP
4-11 Rebate, A. Santos 58	C. Ferreira	A última não valeu. Olho	3º Alight — Argot	1.400 85"4/5 GL
12 Aconcágua, J. G. Silva 56	V. G. Oliveira	Pode figurar com destaque	4º Ibicus — Ambar	2.100 141" NP
13 Grey Dino, A. Hodecker 54	O. Pinto	Sòmente como surprêsa	10º Bellamour — Ibicus	1.600 102" AL
14 Zéo, L. Carvalho 58	J. S. Silva	Para o placê serve	5º Ibicus — Ambar	2.100 141" NP

Nossa indicação — QUILAD **Adversário — AMBAR** **Bom azar — REBATE**

7.º PÁREO — 1.300 METROS — ÀS 17,20 HORAS — RECORDE: ESTRILO, 79"2/5 — CR$ 230.000,00 — BETTING

Animais · Jóqueis · Pêso	Treinadores	Performances	Possibilidades	Tempo
1—1 Quantum, A. Ricardo 56	J. Morgado	Seguiu bem. Placê certo	2º G. Fellow — Don Pelé	1.200 75" NL
2 Quill, C. R. Carvalho 58	M. Mendes	Pode figurar com êxito	4º Apito — Gloucester	1.200 75"2/5 NL
2—3 Argot, M. Silva 56	E. Freitas	Cada dia melhor. Chance	3º Rebate — Alight	1.400 85"4/5 GL
4 Hurlingham, A. Olivares 58	A. Morales	Folgando vai assustar	4º Xaca Mayaka — Alight	1.200 76"2/5 NP
5 Xalum, M. Andrade 56	J. Mesquita	Não está no páreo	Uº Acaso — Galileu	1.300 82"2/5 AL
3—6 Don Pelé, L. Santos 56	R. Barbosa	Perigoso. Pule tentadora	3º Xaca Mayaka — Alight	1.400 85"4/5 GL
7 Meu Colega, A. M. Caminha . 58	E. Caminha	Não acreditamos	4º G. Fellow — Gloucester	1.300 82" NL
8 Monteimperial, A. Ramos 54	R. Carrapito	Carreira difícil	6º Quatrocentão — Quarante	1.400 84"3/5 GM
4—9 Gororó, A. Santos 56	L. Tripodi	Pode pretender algo	5º Apito — Gloucester	1.200 75"2/5 NL
10 Boa Praça, não correrá 56	C. Gomes	Não corre	9º Pargo — Apito	1.500 84"4/5 AL
11 Labor, A. Hodecker 54	J. C. Lima	Baleado. Só como surprêsa	8º Xaca Mayaka — Alight	1.200 76"2/5 NP

Nossa indicação — ARGOT **Adversário — GORORO'** **Bom azar — QUANTUM**

8.º PÁREO — 1.200 METROS — ÀS 17,55 HORAS — RECORDE: CABINE, 72"4/5 — CR$ 280.000,00 — BETTING

Animais · Jóqueis · Pêso	Treinadores	Performances	Possibilidades	Tempo
1—1 Cowboy, H. Vasconcelos 57	V. Alves	Será dos primeiros	2º C. Prêto — Balmain	1.400 87"3/5 GG
2 Carciot, D. Moreira 57	G. Ulloa	Pode pretender algo	5º Carducci — M. Houdini	1.400 90" AP
3 Purus, M. Silva 57	E. P. Coutinho	Sòmente na grama	4º C. Prêto — Cowboy	1.400 87"3/5 GU
2—4 Go A Head, J. Corrêa 57	J. L. Pedrosa	Será dos primeiros	7º Cubo — DC-8	1.200 73"4/5 GL
5 Taj-El-Amir, M. Andrade 57	D. Cassas	Pule boa. Anda bem	Uº Cubo — DC-8	1.200 72"4/5 GL
6 Insolente, S. M. Cruz 57	F. Lavor	Carreira difícil	Uº El Tango — Cowboy	1.300 83" AU
3—7 Curiboca, J. G. Silva 57	M. Sales	Volta bem preparado	6º Gramado — Stambul	1.200 74"4/5 AP
8 Vocábulo, A. Santos 57	C. Gomes	Não valeu a última. Inimigo	4º Homel — Poppy	1.600 103"1/5 AM
9 Teti, C. R. Carvalho 57	M. Mendes	Chance apenas regular	9º Homel — Poppy	1.600 103"1/5 AM
4-10 Sabreur, A. Ricardo 57	J. Morgado	Seguiu na conta. Tinindo	1º Plug — Confetti	1.200 73"4/5 GL
11 Relance, J. Silva 57	S. d'Amore	Pode figurar placê	9º Cubo — DC-8	1.200 72"4/5 GL
12 Inox, A. Ramos 57	G. Feijó	Sòmente para o placê	3º Homel — Poppy	1.600 103"1/5 AM
13 Cop.hué, O. Ricardo 53	M. Mendonça	Vai esperar na fila	ESTREANTE	

Nossa indicação — SABREUR **Adversário — COWBOY** **Bom azar — GO A HEAD**

9.º PÁREO — 1.200 METROS — ÀS 18,30 HORAS — RECORDE: CABINE, 72"4/5 — CR$ 280.000,00 — BETTING

Animais · Jóqueis · Pêso	Treinadores	Performances	Possibilidades	Tempo
1—1 Chicana, H. Vasconcelos 57	J. S. Silva	Pela última é adversária	2º Palmar — Oceania	1.400 88"3/5 GG
2 Chelpa, A. Santos 57	L. Ferreira	Pode pretender algo	8º Lenoca — Silhouette	1.300 83"4/5 AL
3 Candeur, J. G. Silva 57	M. Sales	Até agora não animou	7º Caramba — Zimase	1.200 74" GL
2—4 Pacoba, J. Machado 57	D. Cassas	Olho nesta. Na conta	3º Gilma — Belezoca	1.600 104" AM
5 Beloca, M. Andrade 57	B. Carvalho	Carreira difícil	Uº A Vencedora — B. Image	1.300 82"4/5 NL
6 Scandinávia, A. Reis 57	A. Araujo	Não valeu a estréia. Olho	4º L. Quica — Varínia	1.300 83"2/5 AU
3—7 Grey-All, A. Azevedo 57	R. Morgado	Estréia com boa chance	ESTREANTE	
" Lancha, A. Ramos 57	R. Morgado	Vai ajudar na pesada	Uº Lenoca — Silhouette	1.300 83"4/5 AL
8 Ana Paula, S. M. Cruz 57	M. Mendonça	Ligeira. Pode entrar placê	1º Jeanine — Anabatashe	1.200 74"2/5 GL
9 Sex-Apeal, C. R. Carvalho 53	J. Morgado	Adiantou. Perigosa agora	8º H. Dear — Volante	1.200 73"2/5 GL
4-10 Guadalupe, A. Barroso 57	J. L. Pedrosa	Tinindo. Levada com fé	Uº Caramba — Zimase	1.200 74" GL
" Jeanine, E. Fraga 53	J. L. Pedrosa	Ajuda apenas regular	6º Gilma — Anabatashe	1.400 89"2/5 AL
11 La Varité, J. Fagundes 57	A. Correia	Perigosa. Pule tentadora	10º Caramba — Zimase	1.200 74" GL
12 Renania, A. Hodecker 53	V. Alves	Sòmente para o placê	3º Rivabela — L. Roc	1.500 100"1/5 AP

Nossa indicação — PACOBA **Adversária — CHICANA** **Bom azar — GUADALUPE**

Domingo na Gávea

1º PAREO — às 14,20 horas — 1.200 metros — Cr$ 350.000,00.

	kS.
1—1 Jubilation, M. Silva	56
" Toyakava, L. Vaz	56
2—2 Dardada, C. R. Carvalho	56
3 Ipanema, A. Ramos	56
3—4 Doralice, não correrá	56
5 Malásia, A. Hodecker	56
4—6 Happy Baby, A. Barroso	56
" Happy Lass, M. Andrade	56

2º PAREO — às 14,50 horas — 1.200 metros — Cr$ 250.000,00.

1—1 Arlesiana, M. Silva	52
2—2 Kochana, J. Machado	54
3 Sharmin, A. Ricardo	52
3—4 Violenta, A. Ramos	52
5 Intruja, L. Carlos	54
4—6 Long Line, F. Pereira Fº	52
7 Negella, F. Conceição	54

3º PAREO — às 15,20 horas — 2.000 metros — Cr$ 336.000,00.

	kS.
1—1 Ciclone, A. Santos	53
2—2 Lord Sabiá, H. Vasconcelos ..	53
3 Intocável, L. Santos	57
3—4 Dingo, não correrá	61
5 El Condor, J. G. Silva	53
4—6 El Gustavo, F. Esteves	53
" Elinor, F. Pereira Fº	51

4º PAREO — às 15,10 horas — 1.400 metros — Cr$ 350.000,00 — (Handicap Especial).

	kS.
1—1 Comanchera, J. G. Silva	58
2 Roseclair, A. Santos	51
2—3 Hullabaloo, F. Esteves	54
4 Blue Gardênia, A. Barroso ...	51
3—5 Garra, A. Ramos	58
" Qualyta, A. Ricardo	56
6 Sacha, C. R. Carvalho	60
4—7 Hedrinha, J. Silva	51
8 A Vencedora, J. Fagundes	52
9 Toca, J. Machado	54

5º PAREO — às 16,20 horas — 1.600 metros — Cr$ 250.000,00.

	kS.
1—1 Siam, J. G. Silva	57
2 Balmain, A. Ramos	53
2—3 Satchmo, A. Ricardo	57
4 Poppy, O. Ricardo	53
3—5 El Hornero, C. Morgado	57
6 Carducci, A. Barroso	57
4—7 El Tango, S. M. Cruz	57
8 Chico Prêto, C. R. Carvalho ..	57
1 Byng, J. Corrêa	57

6º PAREO — às 16,55 horas — 1.200 metros — Cr$ 250.000,00.

	kS.
1—1 Xamete, J. Corrêa	58
2 Cadete Orion, M. Andrade	58
2—3 Vasari, A. Ricardo	58
4 Acróstico, S. M. Cruz	54
3—5 Hiléu, J. G. Silva	58
" Hudu, M. Silva	55
6 Tocaio, J. Fagundes	58
4—7 Muslo, D. Moreira	58
8 Zé Aranha, J. Tinoco	58
9 Greinado, O. Ricardo	54

7º PAREO — às 17,20 horas — 1.600 metros — Cr$ 1.200.000,00 — (Betting). — «Grande Premio José Carlos de Figueiredo" — (Encerramento) — Clássico.

	kS.
1—1 Bar, A. Reis	60
2 Acaso, L. Santos	60
3 Palmar, D. Moreira	59
4 Cloy, A. Santos	60
2—5 Sack, H. Vasconcelos	59
" Cisne, C. R. Carvalho	59
6 Fuji-Yama, J. Corrêa	60
7 Quantilo, J. Tinoco	54
3—8 Decil, A. Barroso	54
" Cami, J. Sousa	59
9 Geitoso, A. Ricardo	60
10 Quiaiá, F. Esteves	52
4-11 Deganha, J. Machado	52
12 Codajaz, M. Silva	59
13 Black Orion, J. Fagundes	60
14 Gurango, W. Andrade	60
" Dingo, J. Silva	59

8º PAREO — às 18,05 horas — 1.500 metros — Cr$ 230.000,00 — (Betting).

	kS.
1—1 Alight, J. Silva	52
2 Extend, F. Pereira Fº	50
2—3 Rompante, M. Silva	52
4 Xaca Mayaka, A. Ramos	52
5 Shibo, L. Santos	54
3—6 Quiet Boy, J. Machado	58
7 Quarante, P. Fontoura	50
8 Epico, S. M. Cruz	50
4—9 Zungão, J. G. Silva	54
10 Caminito, A. Hodecker	50
11 Gloucester, L. Carlos	50

9º PAREO — às 18,40 horas — 1.400 metros — Cr$ 350.000,00 — (Betting).

	kS.
1—1 Pinocchio, D. Moreira	56
2 Quinaus, J. Corrêa	56
3 Lord Rico, A. Ramos	56
2—4 Mosqueteiro, A. Santos	56
" Sinoco, J. Tinoco	56
5 Le Cuisinier, W. Andrade	56
3—6 Evreux, J. Machado	56
7 Flamante, D. Neto	51
8 El Piconero, A. Ricardo	56
4—9 Van Gogh, M. Silva	56
10 Estibordo, C. R. Carvalho ..	56
11 Sonambulo, J. G. Silva	56

Bar e Quiaiá os melhores para o clássico: aprontos

Inúmeras marcas agradaram na manhã de ontem, quando foram realizados os aprontos referentes à programação dominical. E melhor animação ofereceram alguns dos inscritos no "Encerramento", clássico que encerrará a temporada de 63, na Gávea. Bar e Quiaiá, que vai ser um grande azar no páreo em questão, foram os melhores na matinal, tendo o filho de Vagabond II e Palma abordado com facilidade a distância de 800 metros, que cobriu em 50"2/5, terminando quase a galope.

Quiaiá, uma briosa corredora que ainda está invicta na Gávea, onde registrou duas firmes vitórias, aprontou deixando a melhor animação aos azaristas. A defensora do "Stud" Mon Caprice, com a filha modesta de Fair Trader e Comarca, largou da reta dos 600 e veio descontando com ação muito fácil, tendo arrematado em 38" exatos para a distância, o que provocou um sorriso largo a F. Esteves, que está contando com boa faturação com a égua paranaense.

SUAVE

Decil, potro que sempre trabalha a contento em percursos longos, produziu de maneira suave e sem forçar os metros. [illegible] Decil, [illegible] a saída e a meio de raia ao passo, marcou 39"[illegible] para a reta, sem preocupação de tempo, insistindo [illegible] Quantilo [illegible] cravou 51" [illegible] metros, e Cisne igualou êsse tempo, aprontando na reta oposta, onde os marcas anotadas [illegible].

MELHOROU

Pinocchio melhorou bastante, após [illegible] com um terceiro lugar para Quantilo e Mosqueteiro. O filho de Profundo marcou 51 e três quintos nos 800, guiado calmamente pelo freio Dario Moreira. O percurso de agora ainda é favorável a Pinocchio, sendo o produto de Francisco [illegible] Abreu um rival certo à vitória nos [illegible] final da tarde de amanhã na Gávea tanto mais que a pista continua [illegible] e o potro corre muito nesse terreno.

OS APRONTOS

1º Páreo:
DARDADA, C. R. Carvalho — 600 em 40"2/5.
HAPPY BABY, A. Barroso — 600 em 38"2/5.

2º Páreo:
ARLESIANA, M. Silva — 600 em 39"2/5.
KOCHANA, J. Machado — 360 em 24".
SHARMIN, A. Ricardo — 600 .. em 38"2/5.
VIOLENTA, A. Ramos — 700 .. em 49".

3º Páreo:
CICLONE, A. Santos — 700 .. em 46".
EL CONDOR, J. G. Silva — 700 em 45"3/5.
EL GUSTAVO, F. Estêves — 800 em 52".
ELINOR, F. Pereira Filho — 800 em 52".

4º Páreo:
COMANCHERA, J. G. Silva — 700 em 45".
ROSECLAIR, A. Santos — 700 em 44"3/5.
GARRA, A. Ramos — 600 .... em 39".
QUALYTA, A. Ricardo — 800 em 52".
SACHA, C. R. Carvalho — 700 em 44"3/5.
A VENCEDORA, J. Fagundes — 600 em 38"3/5.
TOCA, J. Machado — 600 .... em 40".

5º Páreo:
SATCHMO, A. Ricardo — 700 em 43" — reta oposta.
POPPY, O. Ricardo — 700 em 46"2/5.
EL HORNERO, C. Morgado — 800 em 50"2/5.
CARDUCCI, A. Barroso — 600 em 41".
EL TANGO, S. M. Cruz — 700 em 46".
CHICO PRETO, C. R. Carvalho — 600 em 39".
BYNG, J. Corrêa — 700 em 46".

6º Páreo:
VASARI, A. Ricardo — 600 .. em 38".
ACRÓSTICO, S. M. Cruz — 700 em 44"2/5.
HILEU, J. G. Silva — 700 .... em 44".
HUDU, M. Silva — 600 em 38".
TOCAIO, J. Fagundes — 800 em 50"3/5.

7º Páreo:
BAR, A. Reis — 800 em 50"2/5.
ACASO, L. Santos — 800 em .. 53"2/5.
PALMAR, D. Moreira — 700 .. em 45".
CLOY, A. Santos — 8800 em .. 52"2/5.
SACK, H. Vasconcelos — 700 em 46" — reta oposta.
CISNE, C. R. Carvalho — 800 .. em 51".
FUJI-YAMA, J. Corrêa — 800 em 58".
QUANTILO, J. Tinoco — 800 .. em 51".
DECIL, A. Barroso — 600 .... em 39".
CAMI, J. Sousa — 600 em .... 38"2/5.
GEITOSO, A. Ricardo — 800 .. em 52".
DEGANHA, J. Machado — 700 em 43"1/5.
CODAJAZ, M. Silva — 700 .... em 44".
GURANGO, W. Andrade — 700 em 46"3/5.
DINGO, J. Silva — 600 em .. 37"3/5.

8º Páreo:
QUARANTE, P. Fontoura — 600 em 38".

9º Páreo:
PINOCCHIO, D. Moreira — 800 em 51"3/5.
QUINAU, J. Corrêa — 600 .... em 40".
LORD RICO, A. Ramos — 800 em 55".
LE CUISINIER, W. Andrade — 600 em 39".
EVREUX, J. Machado — 700 em 46"2/5.
VAN GOGH, M. Silva — 600 .. em 38"2/5.
SONAMBULO, J. G. Silva — 700 em 46".

DC-aponta

Páreos		Duplas
1.º	Baby-Face — Fantastic — Indian Brave	12
2.º	Gold Lorena — Es Não Es — Pedra Prêta	14
3.º	Sério — Convair — Plug	24
4.º	Arnica — Ninotchka — Bomarcunda	24
5.º	Across — El Piconero — Redoxan	14
6.º	Quilad — Ambar — Rebate	13
7.º	Argot — Gororo — Quantum	28
8.º	Sabreur — Cowboy — Go a Head	14
9.º	Pacoba — Chicana — Guadalupe	12

4a.-feira na Gávea

[illegible]

Profissionais fazem acôrdo com Jockey: S.P.

A diretoria do Sindicato dos Profissionais de Turfe de São Paulo, acaba de realizar memorável assembléia em sua sede, quando foi feita demorada explanação sôbre a proposta do Jóquei Clube de São Paulo, referente à instituição do Fundo de Assistência ao Profissional de Turfe, que deverá propiciar aos seus beneficiários todos os direitos previstos pela Previdência Social.

Por unanimidade, a diretoria do Sindicato foi autorizada a assinar o acôrdo com o Jóquei Clube de São Paulo, e uma importante cláusula esclarece que a entidade bandeirante de corridas, ficará na obrigação de depositar, mensalmente e em nome do Fundo de Assistência ao Profissional de Turfe, determinada quantia retirada dos prêmios, visando a atender férias, 13.º mês de salário, auxílio à natalidade, acidente de trabalho, horas extras, aposentadoria etc.

Diario Carioca

Rio de Janeiro, sábado, 28 de dezembro de 1964

Suspensão dos cortes no dia 31 ainda é duvidosa

Haverá cortes de energia hoje e amanhã, sendo que nos dias 31 e 1.º de janeiro as restrições vão depender das melhorias que possam haver no abastecimento.

A informação foi dada, ontem, pelo Conselho Nacional de Águas e Energia Elétrica, que recebeu da concessionária Rio-Light um estudo sôbre a atual crise energética, para optar sôbre as restrições que serão impostas ao consumo de energia na Guanabara, as quais estarão contidas no Ato n.º 11, que será divulgado amanhã.

HORÁRIO DE DOMINGO

Depois de desmentir a informação de que os cortes seriam suspensos nesse fim-de-semana, o porta-voz do Conselho Nacional de Águas e Energia Elétrica adiantou que, hoje, os cortes de circuito serão efetuados entre 18,30 e 22 horas.

Não obstante, afirmou que ficou estabelecido que, domingo, os cortes serão efetuados pela manhã, entre 9,30 e 14 horas.

PASSAGEM DO ANO

O Conselho informou mais que não se tem certeza, ainda, de que os cortes serão suspensos nos dias 31 e 1.º de janeiro, de vez que a crise continua exigindo medidas de emergência, sendo necessário tôdas as restrições para que se faça uma poupança em grande escala.»

Por outro lado, o Departamento de Relações Públicas da Rio-Light adiantou que «se pretende dar ao carioca uma passagem de ano cheia de luz e que não serão poupados esforços nesse sentido.»

CRISE

Tôdas as usinas geradoras estão funcionando em caráter precário, devido à sêca.

A vazão do Rio Paraíba do Sul, apesar das chuvas, caiu mais quatro metros: foi registrada, ontem, em Barra Mansa, 127 metros cúbicos por segundo. O nível da Represa de Lajes subiu quatro centímetros, marcando 388,59 metros.

Para que se faça um abastecimento normal de energia, é necessária à vazão do Paraíba acima de 200 metros cúbicos por segundo. E a Represa de Lajes deverá subir para 400 metros, no mínimo.

Gás vai melhorar

A Societé Anonyme du Gaz colocou em serviço mais uma canalização alimentadora da rêde de gás, investindo cêrca de Cr$ 90 milhões e abrangendo extensão de 2.400 metros. A nova linha reforçará o abastecimento dos bairros situados entre Engenho Nôvo e Cascadura.

Expedito dá posse a Fleri

O ministro da Viação deputado Expedito Machado, deu posse, anteontem, ao nôvo administrador do Serviço de Navegação da Amazônia e Administração dos Portos do Pará, comandante Leon Fleri Nazareth.

O nôvo administrador do SNAAPP é capitão-de-mar-e-guerra e embarcou, ontem, para o Pará a fim de receber o cargo, segundo determinação do ministro Expedito Machado.

Primeira 'leva' de praças incorporará na 2a.-feira

Até ontem cêrca de 1.500 pessoas se inscreveram como voluntários na Secretaria de Segurança da Guanabara, para os testes e seleção, e, deverão ser incorporados as fôrças policiais carioca já na próxima segunda-feira, por ordem do coronel Gustavo Borges.

O Grupo de Trabalho de Opção do Ministério da Justiça em reunião realizada na última quinta-feira, deliberou não mais publicar no "Diário Oficial" os deferimentos aos requerimentos apresentados pelos policiais cariocas, para volta aos quadros da União, a fim de não agravar a crise reinante na Guanabara nos últimos dias, com o afastamento de centenas de soldados dos seus quartéis de origem.

VOLUNTARIOS TREINAM

Os voluntários que se inscreveram na Secretaria de Segurança para colaborar com o govêrno do Estado, em razão da precariedade de homens com que lutam as corporações policiais da cidade, já iniciaram o treinamento e, aguardam tão-sòmente o término das investigações dos antecedentes pessoais, para serem empossados provisòriamente nas tropas policiais.

A partir de segunda-feira próxima, já deverão estar nas ruas os voluntários inscritos e selecionados pela Secretaria de Segurança, que, com a ajuda de diversas tropas de escoteiros, farão o policiamento da cidade.

Os voluntários que se apresentaram para servir no Corpo de Bombeiros e na Polícia Militar deverão ser submetidos a um treinamento de três meses, no Centro de Recrutamento da Polícia Militar, em Marechal Hermes, mas, deverão entrar em serviço já na próxima semana, de acôrdo com seu adiantamento.

DELEGADOS

A grande maioria dos voluntários que se apresentaram à Secretaria de Segurança da Guanabara foram médicos, advogados, dentistas e outras profissões liberais, sendo que os advogados reinvindicam cargos de delegado e comissário de polícia, por ser cargo compatível com sua profissão.

O sexo feminino, também atendeu ao apêlo do governador Carlos Lacerda e, centenas de moças e senhoras se inscreveram para cargos burocráticos da Secretaria de Segurança, substituindo os guardas que lá permanecem todo o dia e, que podem ser fàcilmente substituíveis por senhoras.

GT ADIA DEFERIMENTO

O Grupo de Trabalho de Opção do Ministério da Justiça resolveu, em reunião realizada na última quinta-feira, suspender, provisòriamente, a publicação no «Diário Oficial» dos deferimentos aos requerimentos dos optantes em razão da crise que se abriu no policiamento da Guanabara.

A principal resolução do GT foi o adiamento para depois de 2 de janeiro ser reiniciada a publicação no «Diário Oficial» dos deferimentos e, conseqüentemente o afastamento dos quartéis onde servem atualmente todos os 15 mil funcionários que optaram pela volta aos quadros da União.

Recrutamento

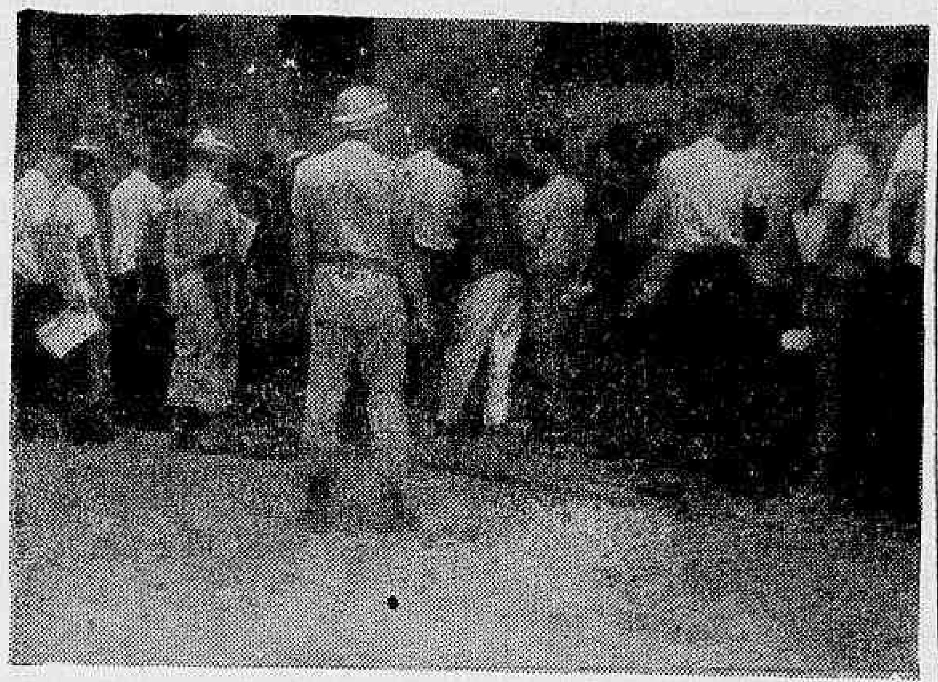

O recrutamento para preencher as vagas abertas com as opções dos antigos policiais vem sendo procedido vagarosamente no Quartel da Polícia Militar. Na foto, a fila dos recrutas.

Patrono e orador

O embaixador Lincoln Gordon cumprimenta o orador da turma de 63, do Curso de Ciências Econômicas, José Otávio Campos.

Gordon vê fracasso do marxismo na A. Latina

Em discurso ante os bacharelandos da Faculdade de Ciências Políticas e Econômicas do Rio de Janeiro, o embaixador Lincoln Gordon declarou que a aplicação das teorias marxistas na América Latina seria um fracasso, em vista da estrutura e do potencial de desenvolvimento do hemisfério.

O embaixador norte-americano, escolhido como patrono da turma de 63 do Curso de Ciências Econômicas, declarou-se cético quanto às teorias sociais deterministas, econômicas ou de outra espécie, que pretendam abranger tudo. O diplomata comparou o determinismo econômico de Marx ao dogmatismo de outras teorias comprovadamente falsas, em vista das mutações sociais e materiais do mundo de hoje.

COMPARANDO

Em sua comparação Lincoln Gordon citou entre outras a geopolítica de Mackinder, a estática social de Spencer, e a teoria da decadência das civilizações de Spengler — acentuando que as previsões marxistas fracassaram por causa da melhoria dos padrões de vida dos trabalhadores no mundo livre, a organização sindical, a cooperação política e econômica dos países democratas e a independência das ex-colônias, que hoje gozam de padrões de vida mais altos e mais bem distribuídos do que nunca.

PROPAGANDA

Dizendo que, apesar de tudo, o marxismo ainda consegue inúmeros seguidores, graças a uma máquina de propaganda que procura dar explicações a todos os fatos, não importa a que contorsões mentais obrigue o leitor, frisou o orador a necessidade de ser devidamente compreendido o ideal real e pragmático da liberdade, personificado na ação de lideranças como a de Kennedy, que procura remover as barreiras e harmonizar os interêsses das classes, raças e nações, dentro de um espírito de igualdade de oportunidade e respeito à dignidade humana.

ALIANÇA

"Estes foram os princípios que levaram John Kennedy a patrocinar a Aliança para o Progresso e que foram incorporados por todos os nossos representantes governamentais na Carta de Punta del Este" — disse o embaixador.

PROGRESSO

Mais adiante, analisando o conceito de transformação econômica e social e sua aplicação na América Latina e no Brasil, em particular, o embaixador Gordon aludiu à necessidade de se substituir "o debate infrutífero pelo progresso significativo". Frisou que o desenvolvimento requer investimento; o investimento requer poupança, e é mais difícil poupar com uma renda média baixa do que uma renda alta.

"O fato dêsse dilema existir — prosseguiu — é a justificação essencial para a ajuda estrangeira nas etapas iniciais de crescimento econômico acelerado.

BLOQUEIO

Admitindo que há na América Latina bloqueios estruturais ao desenvolvimento — tais como suprimento inadequado de energia elétrica, dificuldades de transporte, técnica agrícola ineficiente, analfabetismo e mercado de capitais primitivos — disse que "a chave essencial de sua transformação econômica é o investimento tanto no capital físico quanto no humano, combinado com a aplicação de tecnologia avançada e a modernização institucional".

INVEJA

Finalmente, depois de dizer que invejava a mocidade quanto às oportunidades criadoras que se estendem ante o mundo de hoje, afirmou o embaixador Gordon: "Espero que apliqueis a elas a mesma espécie de idealismo pragmático que o presidente Kennedy deixou como herança não só para nós, norte-americanos, mas também para todos os homens de boa-vontade, em todo o mundo".

Bôlsas de estudo para alunos pobres da GB

As inscrições para as 25 mil vagas que a Guanabara vai distribuir à população juvenil do Estado, no montante de um bilhão e 200 milhões de cruzeiros, serão abertas a partir do próximo dia 13 de janeiro. Com êstes recursos serão distribuídos 20 mil bôlsas gratuitas, no valor de Cr$ 40 mil cada, e outras 5 mil, reembolsáveis a longo prazo, no valor de Cr$ 80 mil.

Para concorrer às bolsas de estudo, destinadas a alunos de qualquer série do 1.º ciclo de curso de nível médio (secundário, industrial, comercial e agrícola), o candidato deverá observar as seguintes condições: ser menor de 18 anos até a data da inscrição; residir na Guanabara; estar matriculado em estabelecimento particular; não gozar de igual benefício dado por outro órgão ou instituição e apresentar prova de insuficiência de recursos.

INSUFICIÊNCIA

A insuficiência de recursos será comprovada através do seguinte cálculo: aluguel de casa mais salário mínimo vêzes o número de dependentes, só sendo admitida a inscrição de candidatos cujo rendimento mensal da família seja igual ou inferior ao total encontrado nesse cálculo. O responsável pelo candidato deverá preencher o formulário fornecido no local de inscrição e devolvê-lo, dentro do prazo determinado, com duas fotografias recentes, tamanho 3x4.

LOCAIS DE INSCRIÇÃO

A partir de 13 de janeiro, as inscrições poderão ser feitas diàriamene, exceo aos sábados, de 9 às 15 horas, nos seguines locais: Ginásio Estadual Pedro Álvares Cabral (Rua República do Peru, 104 — Copacobana); Colégio Estadual Rivadávia Corrêa (Av. Pres. Vargas, 1.314); Colégio Estadual João Alfredo (Av. 28 de Setembro, 109 — Vila Isabel); Ginásio Estadual Orsina da Fonseca (Rua São Francisco Xavier, 95); Esc. Ind. Ferreira Viana (Rua Gen. Canabarro, 291); Gin. Est. Olavo Bilac (Praça Argentina, 20 — São Cristóvão); Col. Est. Visconde de Cairu (Rua Soares, 83-85 — Méier); Col. Est. Prefeito Mendes de Morais (Rua Pio Dutra, 353 — Ilha Governador); Col. Est. Brigadeiro Schorcht (Rua dos Prazeres, 71 — Jacarepaguá); Gni. Ind. D. João VI (Rua Darke de Matos, 166 — Bonsucesso); Gin. Ind. Gomes Freire da Andrade (Rua S. Maurício, 87 — Penha); Gin. Est. Pres. Getúlio Vargas (Praça Juaguarê, s/n.º — Osvaldo Cruz); Col. Est. Prof. Daltro Santos (Rua Cel. Tamarindo, 2.846 — Bangu); Gin. Est. Charles Dicken (Estr. das Capoeiras, 42 — Campo Grande).

Bolsistas de Medicina e Odontologia

O Centro de Aperfeiçoamento Médico convoca os novos acadêmicos de Medicina e Odontologia para uma reunião no dia 30 de dezembro às 11 horas, à qual estarão presentes o diretor do Centro de Aperfeiçoamento Médico Dr. Jorge Faria e o diretor dos Serviços Assistenciais — SESAME — dr. João Luis Alves de Brito e Cunha. Esta reunião será realizada no Hospital de Clínica Pedro Ernesto — Avenida 28 de Setembro, 87 — Térreo — onde está instalado. Informa ainda que, os acadêmicos bolsistas do 6.º ano de Medicina que tiveram renovação de suas bôlsas deverão comparecer no Centro de Aperfeiçoamento Médico, para tomarem conhecimento da nova distribuição, pois por conveniência foram feitas algumas transferências.

Bastos Filho:

'GB também é culpada pela falta de energia elétrica'

O representante da Oposição no Conselho Diretor da CEE, sr. Bastos Filho, leu relatório sôbre a falta de energia na GB à Assembléia Legislativa em que acusa não sòmente o retardamento da estação chuvosa pela crise, como também não ter o Estadô tomado providências em tempo hábil.

O relatório foi lido aos membros da bancada da Oposição parlamentar de quem o sr. Bastos Filho é representante na CEE. Após saudá-los apresentou a situação das bacias hidráulicas que abastecem as usinas hidrelétricas, geradores de energia para a região Centro-Sul.

A SITUAÇAO E' ESCURA

1) No Estado de Minas Gerais, onde são localizadas as usinas de Furnas e Três Marias, as chuvas têm sido insuficientes para encher os reservatórios;

2) No Estado do Rio de Janeiro, o rio Paraíba apresentou uma redução de vazão de 220 para 130 metros cúbicos por segundo, situação que, se perdurar, afetará, não só o suprimento de energia, mas também, o que é mais grave, o próprio abastecimento de água do Estado da Guanabara, através do Guandu. O reservatório de Lajes está pràticamente esgotado, funcionando apenas os geradores, cujas águas estão sendo lançadas no canal para o abastecimento da GB;

3) Na região de São Paulo, onde seria proveniente o refôrço de energia, o rio Tietê, em lugar de sua vazão normal de 50 metros cúbicos por segundo, está, apenas, com 20m3, em conseqüência, o reservatório de Billings não consegue ter o seu nível de água elevado;

4) As concessionárias Rio-Light S/A e São Paulo-Light pediram e obtiveram permissão do Conselho Nacional de Águas e Energia, para retornar às condições de racionamento já estabelecidas anteriormente:

5) Além dos imprevisíveis fenômenos naturais acima relacionados, o Estado da Guanabara está, permanentemente, sob a ameaça de restrições do consumo de energia elétrica no que se refere à rêde instalada, além de inteiramente impossibilitada de trazer qualquer expansão nesse setor, em virtude da absoluta falta de recursos para tal fim.

FUNDO ESTADUAL

Após citar a situação das bacias hidráulicas, o sr. Bastos Filho afirmou que "verificando que o govêrno do Estado omitiu-se, no seu dever de enviar, em tempo hábil, à Assembléia Legislativa, mensagem, propondo a criação do Fundo Estadual de Energia, fazendo-o apenas com a proposta orçamentária desde o meu primeiro relatório a V. Exa., em setembro de 1963, venho insistindo na necessidade de que tomemos a iniciativa de proporcionar à Guanabara o Fundo Estadual de Energia, para que possamos receber recursos do govêrno federal para êsse fim específico."

Prosseguindo, afirmou que o deputado Naldir Laranjeiras, com bases em seu relatório, apresentou projeto de lei, propondo a medida, sem a criação ou o aumento de qualquer tributo, que não foi votado com o tempo necessário a ser incluído no Orçamento de 64. "No entanto, o substitutivo apresentado pelo deputado Gama Lima, reservando 10 por cento dos recursos da SURSAN para constituir o Fundo, viria remediar a situação". Finalizando, afirmou o sr. Bastos Filho que há necessidade de se estudar profundamente o problema, e se os deputados julgassem conveniente, poderia convidar um dos técnicos da CEE para assessorar a reunião, o eng. Armando de Medeiros Hinds, que sendo apenas técnico, poderia esclarecer a questão, não como político como bem o conhece.

No Rio duas princesas da Tailândia

Fantip Devakul e Smalbhat Sonakul, princêsas da família imperial da Tailândia, chegaram, ontem, ao Rio para "conhecer as famosas belezas naturais desta terra", como disseram no Galeão. Vão demorar algumas semanas, mas não quiseram contar o que farão durante a estada.

MF contra monopólio da borracha

O Ministério da Fazenda está cogitando de abolir o monopólio das operações finais de compra e venda da borracha exercido atualmente pelo Banco de Crédito da Amazônia e o governador do Pará, sr. Aurélio do Carmo, protestou enèrgicamente junto às autoridades federais.

No telegrama que enviou ao presidente da Comissão Executivo de Defesa da Borracha, o governador interpretou o sentimento dos produtores de borracha de seu Estado, manifestando que "a continuidade do regime legal vigente é a única política capaz de defender os interêsses da classe de produtores".

J. Gilberto faturando alto: Paris

Alexandre Zarat e Ronal Estaban, artistas argentinos que passaram, ontem, pelo Rio, disseram que o cantor João Gilberto está "faturando alto" em Paris.

A "bossa-nova" de João Gilberto está agradando em teatros e boates nas quais o cantor tem se apresentado, segundo informaram os artistas argentinos, que fazem parte do conjunto "Los Changos".

"PLATA"

Depois de afirmarem que os ritmos latino-americanos vêm tendo grande aceitação em vários países da Europa, disseram os argentinos que João Gilberto está ganhando "mucha plata".

Prorrogada a tabela de preços dos medicamentos

O superintendente da SUNAB, sr. Benedito Pio da Silva, tendo em vista que está para esgotar-se o prazo de vigência da Portaria n.º 1007, que tabelou os preços dos medicamentos, assinou ontem nôvo ato, prorrogando para todo o país, em caráter provisório, a valência dos preços dêstes produtos ora em vigor.

Para evitar as possíveis majorações, que foram nos preços dos medicamentos, durante êste período de prorrogação, que vai até 29 de fevereiro de 1964, a SUNAB vai obrigar às farmácias e drogarias, à marcarem, com tinta indelével, os preços de vendas ao consumidor, em cada unidade embalada.

Ainda no artigo 4.º, a presente portaria determina que nenhum produto farmacêutico ou medicamento de valor superior a Cr$ 50,00 poderá ser vendido ao consumindor sem a emissão e entrega das respetivas "notas de venda".

FEIJÃO

A Comissão de Financiamento da Produção da SUNAB, presidida pelo superintendente desta autarquia, resolveu fixar em Cr$ 5.700,00 o preço do feijão prêto e em Cr$ 6.200,00 o preço do produto de côres, havendo, por conseguinte, uma redução de .... Cr$ 500,00 e Cr$ 600,00, por saco, respectivamente. Essa medida se estenderá às cooperativas, órgãos de classe, entidades oficiais, prefeitura, SAPS, COCEA e outras entidades.

FARINHA DE MANDIOCA

O navio «Laguna», que naufragou há poucos dias, entre Cannanéia e Santos, quando trazia para à Guanabara 14.500 sacos de farinha de mandioca. O produto desapareceu completamente na catástrofe.

Encontra-se descarregando no Armazém N.º 17 o navio «Mogi», procedente do Rio Grande do Sul, com um carregamento de 31.916 sacos de farinha de mandioca. Nos Armazéns 32 e 33, encontram-se igualmente descarregando, os navios «21 de Abril» e o «Santo Antônio» com um carregamento de 4.300 e 9 mil sacos, respectivamente, do referido cereal. A SUNAB autorizou à venda dessa farinha ao preço de Cr$ 1.850,00 por saco, quando na praça a sua cotação está a Cr$ 2.300,00/2.400,00.

ARROZ

Em virtude da grande aceitação dos consumidores do arroz, que está sendo vendido pela SUNAB, o delegado regional da autarquia determinou que fôsse colocado à disposição mais 302 mil sacos dêste produto para atender a necessidade da população.

O referido cereal, das qualidades «japonês» e «blue rose», está sendo vendido bem abaixo dos preços correntes no mercado comum. Custando, respectivamente, Cr$ 185,00 e Cr$ 195,00.